



**Junín**

**Semana del  
27 de Junio  
al 3 de Julio  
de 2026**

**Precio \$15900**

Año 11  
Número 520

Edición de  
36 páginas

**JUSTICIA EN EL BANQUILLO**

**Nueve de cada  
diez argentinos  
desconfía del  
sistema judicial**

**Págs. 10/11**



**DEBATE**

**Sembrar en  
banquinas,  
otra vez la  
mula al trigo**



**Págs. 16/17**



# SEMANARIO

PERIODISMO DE LARGO ALIENTO

**EDITORIAL**

**Otra muestra  
de hipocresía**



**Pág. 03**

**MEDIOAMBIENTE**

**El regreso del  
"Súper Niño":  
una lección  
que Junín no  
puede volver  
a reprobado**

**Págs. 18/19**

**JOSÉ MARÍA SCIUTTO**

**La melodía  
eterna del hijo  
de Junín que  
hizo cantar  
al alma infantil**



**Págs. 22/23**



# El gran derroche

El Ejecutivo municipal se jacta de hacer obra pública pero su ineficiente administración, sin personal capacitado ni maquinarias, termina encareciendo los costos y el perjuicio es para los vecinos. Todo ello sin contar la singular falta de transparencia demostrada en los sobrepagos.

**Págs. 4 a 7**



Subite ahora  
**Tasa 0%**  
EN HASTA 18 MESES

**Alra sur**   
Ruta 7 km. 259, Junín  
02364 71-4411

# Sumario

Año 11 - Número "520"



## El gran derroche

El Ejecutivo municipal se jacta de hacer obra pública pero su ineficiente administración, sin personal capacitado ni maquinarias, termina encareciendo los costos y el perjuicio es para los vecinos. Todo ello sin contar la singular falta de transparencia demostrada en los sobrepresios.

Págs. 4 a 7

22/23

### El Grito de Alcorta

El 25 de junio de 1912, unos 2000 chacareros se reunieron en la Sociedad Italiana de Alcorta y resolvieron lanzar una huelga agraria que en pocas semanas se extendería por Santa Fe, Córdoba y PBA.

20/21

### Contra la motosierra

El Ministerio de Infraestructura bonaerense desplegará una estrategia integral de monitoreo y obras para mitigar inundaciones y sequías, en un escenario de tensión política con Nación.

24

### La melodía eterna del hijo de Junín

José María Sciutto dejó una huella imborrable en los grandes teatros de Europa y revolucionó la enseñanza musical infantil, transformando el canto coral en una herramienta de inclusión social y de identidad cultural.



EDITORIAL  
Otra muestra de hipocresía



09  
El Reino de Alexia, al mando del Capitán Escarlata

OJOS QUE VEN



Un antídoto contra el miedo  
Pag. 14



16/17  
Sembrar en banquinas, otra vez la mula al trigo  
Con la idea de "salvar" las cuentas municipales, una legisladora de Fuerza Patria presentó un proyecto para ceder áreas de cultivo. Un debate que ya se planteó desde la ciencia y lo único que produce es perjuicios.



## 15 Algo más que sellos negros

Sancionada en 2021, la ley incorporó el etiquetado frontal mediante octógonos negros que advierten cuando un alimento o bebida contiene cantidades excesivas de azúcares, sodio, grasas o calorías.

## Deportivo

31  
Mundial  
Cómo el fanatismo impulsa el consumo.

32-33  
MUNDIAL 2026  
¿Las pausas de hidratación son comerciales o de Recuperación?

30  
Mirada La vidriera y la toxicidad.



# SEMANARIO

PERIODISMO DE LARGO ALIENTO

Año 10 - Número "520"

Semanario de Junín  
Periodismo de Largo Aliento  
R.N.P.I. "en trámite"

Director Propietario: Javier Orellano

Instituto Nacional de la Propiedad Intelectual (INPI)  
Registro de la marca N° 3476514  
Clase 16 - Revista de publicación semanal.

Dirección: Avenida Córdoba 1471 - PB  
Ciudad Autónoma de Buenos Aires (C.A.B.A.)

www.semanariodejunin.com.ar

Tel. 054-9-0236-4647760

Servicios Fotográficos: Deborah Meraglia

Diagramación y Diseño: Estudios Break Gráfica  
y Scorpiocolor Servicios Gráficos

Imprenta: Gráficas Molar

✉ info@semanariodejunin.com.ar



SEMANARIO



www.semanariodejunin.com.ar



publicidad semanario de junin



grupo de ventas  
cuarta sección



grupo de ventas  
semanario de junin



facebook: semanario de junin



@semanariojuninok



X: @semanariotw



instagram: semanariojunin

## Editorial

# Otra muestra de hipocresía

El término proviene del griego antiguo "hypokrisis", que significa "actuar en el escenario" o "representación". En la antigua Grecia, los actores usaban máscaras para interpretar diferentes personajes. Por lo tanto, un hipócrita es alguien que lleva una "máscara" moral para proyectar una imagen que no coincide con su realidad interior.

En Junín esta figura representa a varios funcionarios de la corte petrequista, empezando por el Lord Mayor, devenido por un rato senador provincial, con el único objetivo de acaparar un poder que le servirá para sus propios fines y nunca para mejorar la vida de los vecinos. Aunque con su hipocresía quiera hacer parecer lo contrario.

Esta semana, el gobierno que ahora conduce el cuñado del titular, Juan Fiorini, anunció sendos proyectos presentados en el Concejo Deliberante para aliviar la situación de juninenses agobiados por las deudas, una situación que padecen, según los datos, unos 11 millones de bonaerenses.

De este modo, el municipio pondría a funcionar a destajo a la Oficina Municipal de Información al Consumidor (OMIC) para analizar la situación de quienes así lo soliciten con el objetivo de encontrar una solución entre las partes, es decir dispondrá de un plazo perentorio de 72 horas para analizar exhaustivamente el caso e impulsar formalmente el trámite de reestructuración de las deudas buscando coincidencias entre las partes.

Según lo informado por fuentes comunales "al momento de buscar acuerdos y suscribir los planes de pago con las firmas acreedoras, el organismo municipal deberá auditar los ingresos reales de los consumidores, su capacidad de pago efectiva, el origen del pasivo, el nivel de educación financiera del afectado y si el crédito original fue otorgado bajo los principios generales de responsabilidad y buena fe. Asimismo, se fijará un criterio de prioridad absoluta para deudas ligadas a derechos como alimentación, salud, educación y vivienda".

Además, la propuesta incluye un programa de "educación financiera".

Lo llamativo del caso es que buena parte de los vecinos afectados por las deudas cayeron en la trampa de votar a un gobierno nacional -apuntado por esta administración comunal de Junín-



que prometió mejorar la economía y en tan sólo 30 meses destruyó el consumo de una forma cruel y despiadada, dejando picos de trabajo informal y desocupación y quebrantos de empresas de todo

### COMO SI TRATARA DEL VERDUGO QUE LE DA PERMISO AL CONDENADO A ABROCHARSE LA CAMPERA PARA NO TOMAR FRÍO, EL PETREQUISMO JUEGA DE CARITATIVO

tamaño, como hasta ahora nunca se había visto por parte de mandatos liberales.

Como si tratara del verdugo que le da permiso al condenado a abrocharse la campera para no tomar frío, el petrequismo juega de caritativo ante un hecho desesperante, sin una solución precisa

a través de un organismo que mantenía prácticamente ocioso y de regular alcance porque es bien sabido que los mayores padecimientos lo sufren aquellos endeudados que quedaron presos de los usureros que nadie controla y ahora los amenazan de muerte mientras los mandan a golpear, usureros que todos conocen y con quienes nadie se anima.

Una muestra más de hipocresía petrequista ante la adversidad de un sector vulnerable de Junín al que nadie atiende, salvo cuando arrecia la campaña electoral o se puede lograr alguna propaganda conveniente.

Como frutilla del proyecto, los autores proponen un programa de "educación financiera", justamente aquellos que tienen a la "vaca atada", cobrando sumas siderales que salen del bolsillo de los vecinos, viajan gratis con auto oficial y cuentan con todo lo necesario al alcance de la mano que les provee el Estado. Otra burla del gobierno local y van...

VIGILÁ EN TIEMPO REAL DESDE CUALQUIER LUGAR

ACTIVÁ Y DESACTIVÁ LA ALARMA DESDE TU DISPOSITIVO

MONITOREO LAS 24 HS.

ADMINISTRÁ Y CONTROLÁ VARIAS LOCACIONES A LA VEZ

## CON LOS OJOS PUESTOS EN LO QUE MÁS QUERES

📍 CABRERA 118 - JUNÍN 📞 236-4455239 📞 236-4424630 / 4631797

WWW.ALARMASNOROESTE.COM.AR

MALA ADMINISTRACION

# El gran derroche

El Ejecutivo municipal se jacta de hacer obra pública pero su ineficiente administración, sin personal capacitado ni maquinarias, termina encareciendo los costos y el perjuicio es para los vecinos. Todo ello sin contar la singular falta de transparencia demostrada en los sobrepagos.



REDACCION SEMANARIO  
info@semanariodejunin.com.ar



Cansado de ver tanta falta de transparencia en las cuentas municipales, el Tribunal de Cuentas bonaerenses terminó firmando una resolución durísima en contra de la gestión municipal de Pablo Petrecca quien, acorralado por la evidencia, solamente atinó a brindar una excusa burda por los sobrepagos pagados en lámparas led.

Lo que queda en claro es que las pocas ganas y capacidades para gestionar no hacen más que atentar contra la calidad de vida de los juninenses, que ven cada vez más lejos las mejoras en los barrios, cuando con la inversión que se realiza ya debieran tenerlas hace mucho.

La defensa del intendente en uso de licencia y actual senador, centrada en supuestos criterios técnicos y la velocidad ante la inflación, choca con los datos expuestos por la auditoría provincial en el Expediente N° 3-059.0-2024. El organismo de control no solo ratificó que el municipio, con el dinero de los juninenses, pagó un sobrepago de más de 12 millones de pesos,

sino que dejó al descubierto un entramado que desmiente el relato oficial y genera sospechas sobre la transparencia general de la gestión local.

El hoy legislador y mandamás, cuando ocurrieron las irregularidades, defendió la medida enmarcándola dentro de un ambicioso plan de reconversión lumínica que ya ha instalado unas 18.000 luces en la ciudad con miras a alcanzar la cobertura total. Argumentó, además, que la celeridad en la contratación mediante la SAPEM era necesaria para resguardar el valor del dinero frente a los altos índices inflacionarios y garantizar equipamiento con superior soporte técnico. Sin embargo, fueron

**EL PROBLEMA DE LA DÉCADA PERDIDA DEL PETREQUISMO RESIDE EN LA MALA ADMINISTRACIÓN, LA CUAL PASA INADVERTIDA PARA MUCHOS VECINOS DEBIDO A LA FUERTE INVERSIÓN EN PROPAGANDA**

solamente palabras al viento ya que de ser así debiera explicarlo a través de un informe detallado respecto a los dichos y como descargo hacia el Tribunal. Hasta ahora solamente habló como se dice vulgarmente “para la tribu-

na”, sin argumentos valederos.

**• LAS SAPEM UN RECURSO OSCURO**

Mientras Petrecca dice que mediante Grupo Servicios Junín la sociedad anónima con participación Estatal mayoritaria (SAPEM), se logra celeridad, la duda surge del propio Tribunal de Cuentas, desde donde los mismos funcionarios han reconocido en charlas officiosas que estas organizaciones son muy difíciles de controlar y en algunos distritos poseen una oscura manera de gestionar.

De hecho, en la provincia de La Rioja el gobierno se encuentra analizando el futuro de las SAPEM, empresas estatales que,







**ABOGADO LABORAL**

EN QUE CASOS PUEDO AYUDARTE

- ◆ Fuiste despedido injustamente de tu trabajo
- ◆ Estás siendo víctima de discriminación y acoso laboral por parte de algún compañero o jefe
- ◆ Debes iniciar una disputa sobre el salario u horas de trabajo
- ◆ Si sufriste un accidente laboral
- ◆ Si quieres solicitar tu licencia por maternidad o paternidad y tu empleador no lo respeta de forma adecuada

**Juan Ignacio Iudica**  
ABOGADO

Coronel Suárez 40   (236) 457-2227

TE ASESORAMOS

**ATENCIÓN 100% ONLINE**

desde su creación durante la gestión de Luis Beder Herrera, han acumulado pérdidas millonarias y deudas impositivas que impactan severamente en las finanzas públicas.

También la Sapem del munic-

duos), los usuarios suelen protestar por demoras, cortes, o tarifas que terminan pagando los ciudadanos. Por otra parte, algunas son acusadas por los propios trabajadores de diversas SAPEM (como el sector del gas en Casil-

tuada por este medio a especialistas contables arrojaría que el perjuicio generado a las arcas de los juninenses es mucho mayor a los 12.000.000 de pesos si es que también le calculamos el IVA que cobró la proveedora a la sociedad

ción del HTC determinó que se utilizó a la empresa de participación estatal Grupo Servicios Junín S.A. (SAPEM) como una mera intermediaria administrativa y, de esa manera, se logró evadir los concursos de precios y



pio de Tandil actualmente se encuentra en el centro de un debate ya que dirigirá el estacionamiento medido y el boleto electrónico del distrito y tuvo fuertes críticas en cuanto a su directorio por el abogado y exdiputado, Mauricio D'Alessandro.

En general se destacan deficiencias en áreas de servicios públicos básicos (como la distribución eléctrica o la recolección de resi-

## LA DEFENSA DEL INTENDENTE EN USO DE LICENCIA, CENTRADA EN SUPUESTOS CRITERIOS TÉCNICOS Y LA VELOCIDAD ANTE LA INFLACIÓN, CHOCA CON LOS DATOS EXPUESTOS POR LA AUDITORÍA PROVINCIAL

da), que han realizado protestas por demandas salariales y condiciones precarias de trabajo.

- **GRAN DERROCHE, GRAN PERJUICIO**

Sin embargo, la consulta efec-

anónima de mayoría municipal y luego el Grupo Servicios Junín volvió a cobrárselo al Ejecutivo municipal, motivo por el cual podríamos estar hablando de un valor tres veces más alto.

Como se recordará, la resolu-

las licitaciones públicas obligatorias establecidas legalmente para los municipios.

La investigación del organismo de control expuso detalladamente el circuito seguido por los fondos públicos.



# Subite ahora Tasa 0%

EN HASTA 18 MESES



**Alra sur** 

Ruta 7 km. 259, Junín  
02364 71-4411

  alrasur.junin

El municipio libró la orden de compra N° 8949 a favor de Grupo Servicios Junín por un total de \$147.744.703. Sin embargo, Grupo Servicios Junín S.A. no contaba con la capacidad operativa necesaria para abastecer ese requerimiento y adquirió la totalidad de las luminarias a la firma privada QISUR LED S.R.L. por un monto de \$134.926.664.

La auditoría descubrió que esta empresa privada ya se encontraba formalmente inscrita como proveedora de la Comuna bajo el número 3262, lo que dejó al descubierto una intermediación completamente innecesaria que solo sirvió para encarecer el costo final para las arcas públicas.

Y a pesar de que falta todavía conocer quién se benefició con esta triangulación, las pérdidas para el erario son mucho más considerables.

Si tenemos en cuenta que se habría pagado dos veces el IVA, una cuando el Grupo Junín se lo paga al proveedor quien lo aprovechará como crédito y luego cuando le factura el correspondiente IVA que paga el municipio que no lo puede tomar como crédito porque es consumidor final.

De confirmarse esto, la ecuación sería la siguiente: Si la operación la hacía directamente el municipio sin intermediarios hubiera pagado \$ 90.485.120 más

el IVA de \$ 19.001.880, siendo un total de \$ 109.487.000.

Al realizarlo a través de la triangulación con el Grupo Junín y la proveedora, terminó pagando los \$109.487.000, más el sobreprecio de \$ 12.000.000, más el IVA total de \$ 25.512.000. Por lo cual la operación resultó de poco más de

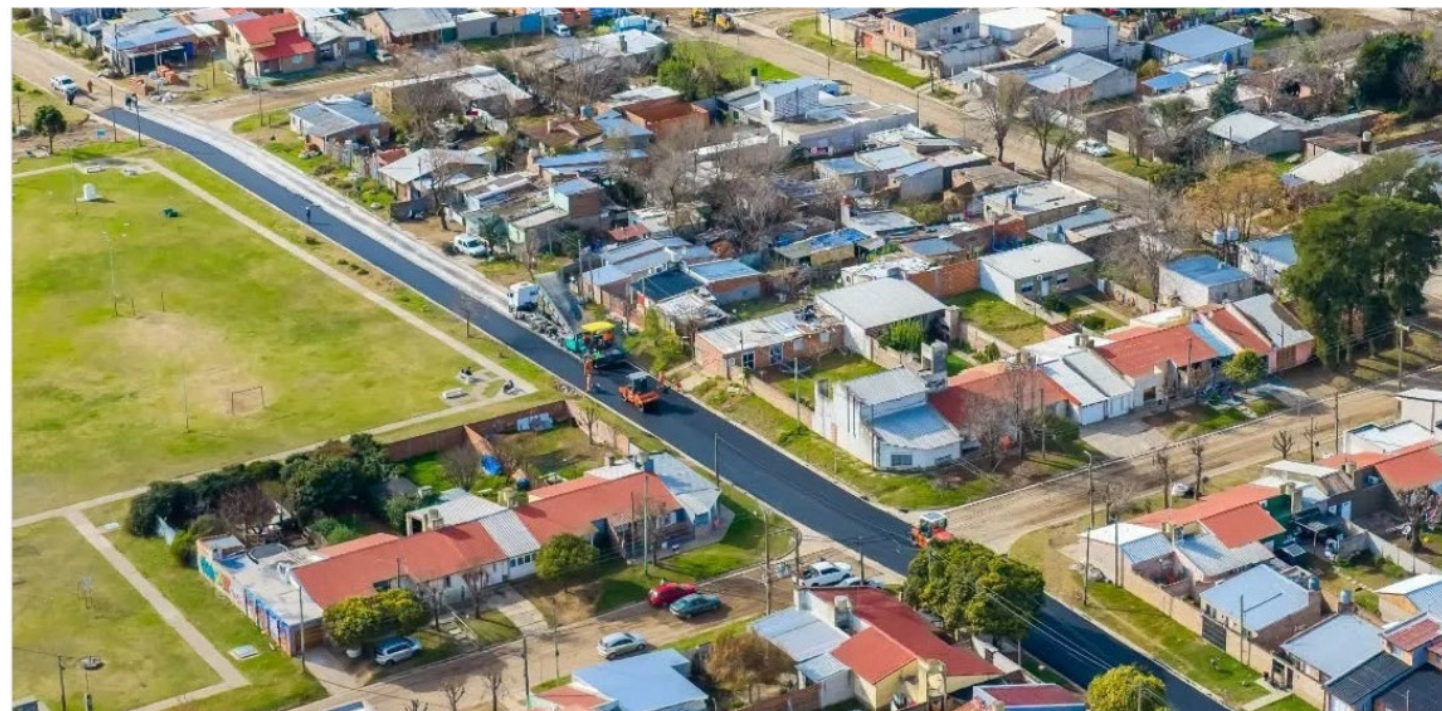

\$ 147.000.000.

La diferencia entre lo que se pagó, o sea 147 millones de pesos, menos los 109 que en verdad costaban; en ambos casos con el IVA incluido, deja una diferencia de más de 37 millones de pesos en perjuicio del estado municipal, el cual es solventado con el aporte de los juninenses, que termina-

ron perjudicados en este caso por la compra de 500 lámparas. Si tenemos en cuenta que en los 10 años de petrequisimo se compraron 18.000 de estos focos, podría tratarse de un desfallo sideral que al menos alguien debiera ponerse a investigar y no continuar con esta cadena para favorecer la

inadvertida para muchos vecinos debido a la fuerte inversión en propaganda y tener a su lado a la prensa tradicional, merced a una fuerte pauta publicitaria.

Ocurre que el periodismo no constata los dichos del oficialismo. De hacerlo -por ejemplo, en estos días- podría advertir que

impunidad.

- **MALA ADMINISTRACION**

**LA CONSULTA EFECTUADA POR ESTE MEDIO A ESPECIALISTAS CONTABLES ARROJARÍA QUE EL PERJUICIO GENERADO A LAS ARCAS DE LOS JUNINENSES ES MUCHO MAYOR A LOS 12.000.000 DE PESOS**

El problema de la década perdida del petrequisimo reside en la mala administración, la cual pasa

mientras el intendente interino Juan Fiorini celebra que en Junín se harán 70 cuadras de asfalto (llevan 53) durante 2026 como si fuera un récord absoluto, comparando con las 350 realizadas por el intendente Javier Martínez (también PRO) en Pergamino en 2023, el "modelo Junín" -que exalta Petrecca- parece de un pueblito.

La administración de los municipios se enfrenta en ocasiones a escasos ingresos, derivados a veces de la baja capacidad contributiva de sus habitantes, lo cual no permite realizar obras públicas en beneficio de la calidad de vida de sus vecinos.

Es por ello imprescindible que los departamento ejecutivos

**CARNES ARGENTINAS**

Más de 20 años de trayectoria

Av. Rivadavia 1311 236 4563811

**CARNICERIA**

**Modulo Habitacional**

TRANSPORTABLE  
Listo para disfrutar!

**ENTREGA + Financiación**  
en cuotas fijas en pesos!

Retirá con sólo \$ 6 millones.  
Saldo en cuotas fijas desde \$ 450 mil.  
ó consultá por SUPER PRECIO DE CONTADO

**GrupoHoggar**  
SOLUCIONES INTEGRALES

OFICINAS:  
V. Lopez y Planes 1 - Junín  
Tel: 236 4 362325  
www.grupohoggar.com.ar

cuenten con políticas públicas que contemple una eficiente administración de esos escasos recursos y para ello es necesario poseer un personal técnico y administrativo altamente calificado que permita llevar a cabo las innumerables tareas que demanda la obra pública, desde lo técnico con ingenieros, arquitectos y/o maestros mayor de obra, con conocimientos específicos dentro de su incumbencia y, desde lo administrativo con contadores, abogados y personal administrativo adecuado.

Por otra parte, se debe contar con el instrumental de la ingeniería y las herramientas propias de una era digital todo bajo una misma dependencia todo ello para lograr el objetivo central: una "gestión eficiente".

Dado los requisitos básicos antes enumerados es posible emprender un proceso de ejecución de obras que contemple fundamentalmente la "obra por administración" y cuando sea estrictamente necesario "La obra llave en mano"

La obra por administración requiere de un gran esfuerzo por parte de todo el equipo antes enumerado porque implica realizar varias licitaciones para cada obra con sus múltiples seguimientos y coordinación con la participación de maquinarias y personal municipal.

**EJEMPLO DE EFICIENCIA**

Un ejemplo de lo antes expuesto que en el caso de una obra de pavimentación es el siguiente:

Primera Etapa: Licitación o concurso de precios para de

Mano de Obra de Cordón Cuneta, Licitación para provisión de Cemento, Licitación para la provisión de Arena Silíceo, Licitación para la provisión de Piedra Granítica, Licitación para la provisión de Piedra Dolomítica. Coordinación del arribo de materiales y de los equipos y personal municipal con el contratista de la mano de obra.

Segunda Etapa: Licitación para la provisión de Riego Asfáltico, Licitación para la provisión de Asfalto, Licitación para la provisión de Piedras y Arena Granítica, Licitación para la provisión de Arena Silíceo, Licitación para la Elaboración y Colocación de Carpeta asfáltica.

Coordinación del arribo de materiales y entre el contratista de la Elaboración y Colocación de carpeta Asfáltica y de los proveedores de materiales.

Lo antes expuesto nos permite apreciar el gran esfuerzo y profesionalismo que suponen estas tareas comparándola con la denominada "Llave en mano" del petrequismo, que requiere de una o dos licitaciones a lo sumo y ningún tipo de coordinación de tareas y provisión porque el contratista se ocupa de todo.

La diferencia de trabajo para la administración pública entre una y otra modalidad es enorme como también es enorme la diferencia de costos para las arcas municipales y por lo tanto para vecino, traduciéndolo en más y mejor obra pública.

Son varios los motivos de esa diferencia:

En el caso de la obra de cordón cuneta, la mano de obra que por

su precio permite trabajar con monotributistas tiene un ahorro de un 21% porque este no paga ni percibe IVA.

En la compra de los materiales, el municipio al hacerlo sin la intermediación de la empresa, constructora, paga el IVA (21%) sobre el costo del material; si en cambio ese producto está incluido en el precio llave en mano, el contratista al facturar debe cargar el IVA por el total de lo facturado además de los Ingresos Brutos, Costos Financieros y Beneficios y en consecuencia el municipio por la parte que corresponde a los materiales está pagando en comparación casi un 35 % más, que si lo hiciera él mismo.

Si al comprar directamente en canteras le sumamos transporte propio, con equipos de larga distancia tenemos otro ahorro sustancial.

Con dos equipos de esta naturaleza el municipio además del transporte de materiales para las obras dispone de un medio altamente útil para el traslado de mercaderías ya sea para los planes alimentarios, los equipa-

mientos de las escuelas y otras utilidades.

La participación de equipos y personal propio en la ejecución de cordón cuneta y pavimentos en múltiples tareas que van desde desmonte y nivelación, transporte de suelo, compactación preparación y distribución de mezcla base de áridos y suelo seleccionado, compactación y perfilado de la base, constituyen otro ahorro sustancial.

Por lo tanto, y considerando la eficiencia que sí se aplica en otras organizaciones tanto públicas como privadas, podemos afirmar que con funcionarios que tengan especialización en conocimientos técnicos y resulten eficientes, además de una ética consolidada que anteponga la eficiencia al amiguismo, que se dedique a anteponer los hechos a las palabras, podríamos en esta última década haber contado con innumerables obras públicas con costos por lo menos de un 40% más bajo que ahora y así se podría haber evitado el derroche interminable en perjuicio de los juninenses.

**COMPRA DE 500 LUMINARIAS**

*Operación realizada a través de Grupo Servicios Junín:*

-PRECIO DE LUMINARIAS	\$ 109.487.000
-SOBREPRECIO	\$ 12.000.000
-IVA	\$ 25.512.000
-TOTAL	\$ 147.000.000

*Operación de haberla realizado el municipio por licitación:*

-PRECIO DE LUMINARIAS	\$ 90.185.120
-IVA	\$ 19.001.880
-TOTAL	\$ 109.487.000

*Diferencia entre la contratación de Grupo Servicios Junín y la contratación por medio del municipio: a favor del municipio (y los vecinos): \$ 37.513.000.*

The advertisement features a background of autumn trees. In the center is a circular logo with 'LP' and a diagonal slash. To the left is the Lacoste crocodile logo. To the right is the Oxford Polo Club logo with a horse and rider. Below the central logo, the text reads 'LA PERLA ~ JUNÍN ~ Lebensohn 30'. At the bottom, a large banner says 'TEMPORADA.OTOÑO/INVIERNO.2026'.

LA SUCESIÓN DE AXEL KICILLOF

# La Rosada le baja el precio al Plan Petrecca de Macri

**Considera que el expresidente usa la postulación para forzar un acuerdo en la Ciudad. Chicanas y cero preocupación por la posible dispersión de votos.**

Por Pablo Lapuente

**A**penas llegó a oídos de la Casa Rosada el plan de Mauricio Macri para posicionar al senador Pablo Petrecca como posible candidato a gobernador en 2027, la cúpula de La Libertad Avanza tomó la iniciativa con desdén, por la falta de instalación y volumen político del juninense. Más allá de las intenciones del expresidente, el oficialismo avisa que tendrá un candidato propio para enfrentar al peronismo el próximo año.

En la estructura partidaria que lidera Karina Milei le bajaron el precio al plan Petrecca del exmandatario porque consideran que es una estrategia de presión electoral en la provincia de Buenos Aires, gobernada por el peronismo a través de Axel Kicillof, para que el oficialismo nacional acceda a negociar un acuerdo en la Ciudad, controlada por el PRO. En otras palabras, la tropa libertaria sospecha que

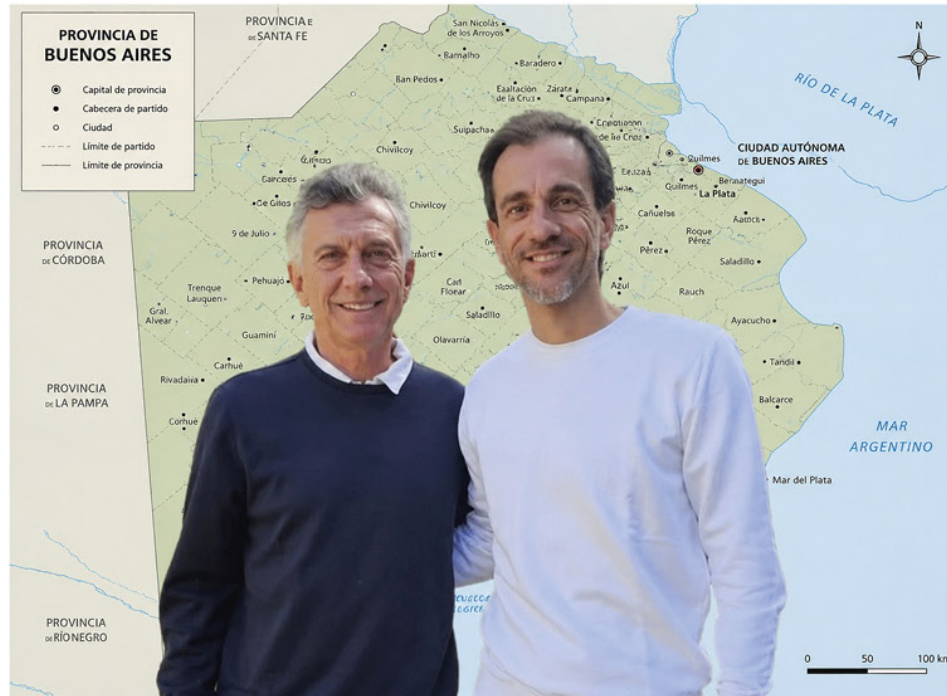

detrás de la figura del legislador se esconden las intenciones de Macri de beneficiar a su primo Jorge, quien ya puso en marcha el operativo para su reelección.

Por eso, en el partido violeta dan por descartado llegar a cualquier instancia de negociación entre el karinismo y el macrismo en el territorio bonaerense. Creen que así como pasó con el diputado Martín Yeza, a quien hace unos meses también desde el macrismo intentaron instalar como candidato, sólo que en este caso sin haberle consultado antes al pinamarense, con el correr de las

jornadas también se desinflará la campaña en favor de Petrecca.

• **EL RECHAZO AL CANDIDATO DE MACRI**

La Libertad Avanza detonó todos los puentes con el exintendente de Junín. "El PRO mide

**EL EXPRESIDENTE MANDÓ AL SENADOR DE JUNÍN A CAMINAR EL TERRITORIO; YA VISITÓ CUATRO SECCIONES ELECTORALES. POSTULACIÓN DECIDIDA O PRESIÓN PARA NEGOCIAR EL FUERTE PORTEÑO**

cinco puntos en la provincia y es natural que hagan cosas como estas. Lo que llama la atención es que además lo hagan con Petrecca. ¿Se supone que vayamos a buscar al tipo que rompió los acuerdos en 2025? No va a pasar", advierten en la mesa chica de la secretaria general de la Presidencia.

Si bien las distintas fuentes consultadas por este medio, como así también las múltiples encuestas de los últimos meses, dan cuenta de un declive pronunciado del partido amarillo en términos electorales, ese margen electoral podría significar una puerta de entrada al triunfo o el fracaso de los libertario en la provincia frente al

peronismo gobernante.

La experiencia electoral en las legislativas bonaerenses del año pasado marca que con la división del electorado de la derecha, sumado a fallas en la estrategia de campaña, según admitieron a Letra P distintos funcionarios nacionales, perdieron por paliza: Fuerza Patria se alzó con casi el 48% y LLA sacó apenas el 33, sin haber llegado a acuerdo en distritos de la Cuarta y la Segunda.

• **LA PROPUESTA DE LA CASA ROSADA PARA 2027**

"Si Macri está pensando en posicionar a un senador que no conoce nadie, nosotros podríamos ir con Carlos Curestis", chicanearon en las primeras líneas del oficialismo nacional. La mención hace referencia a que tanto Petrecca, exintendente de Junín y referente de una sección amplia, pero con poco volumen poblacional como la Cuarta, como Curestis, legislador de la poderosa Tercera sección electoral, pero carente de instalación propia, son nombres prácticamente desconocidos por fuera de la rosca política.

La ocurrencia de esta fuente libertaria que tiene diálogo directo con El Jefe da a entender también que la Casa Rosada tiene decidido ir con un candidato a gobernador en 2027. La hipótesis más fuerte es que el elegido sea el ministro de Interior, Diego Santilli, no sólo por haber sido la cara del triunfo de las elecciones nacionales de octubre sino también por el respaldo diario que le brinda el presidente Javier Milei. El amarillo debería pintarse de violeta.

Sin embargo, en la danza de nombres también aparece una y otra vez el diputado Sebastián Pareja, que pese a una menor instalación es la mano derecha de Karina en la provincia.

Lo cierto es que LLA promete tener un candidato propio. Lo mismo que dice Macri sobre el PRO sobre una oferta presidencial.

**Ya salió la nueva CAMPAÑA 2026-2027**



**¡JUNTOS PODEMOS MUCHO MÁS!**



## PÁGINA AMARILLA

# El Reino de Alexia, al mando del Capitán Escarlata

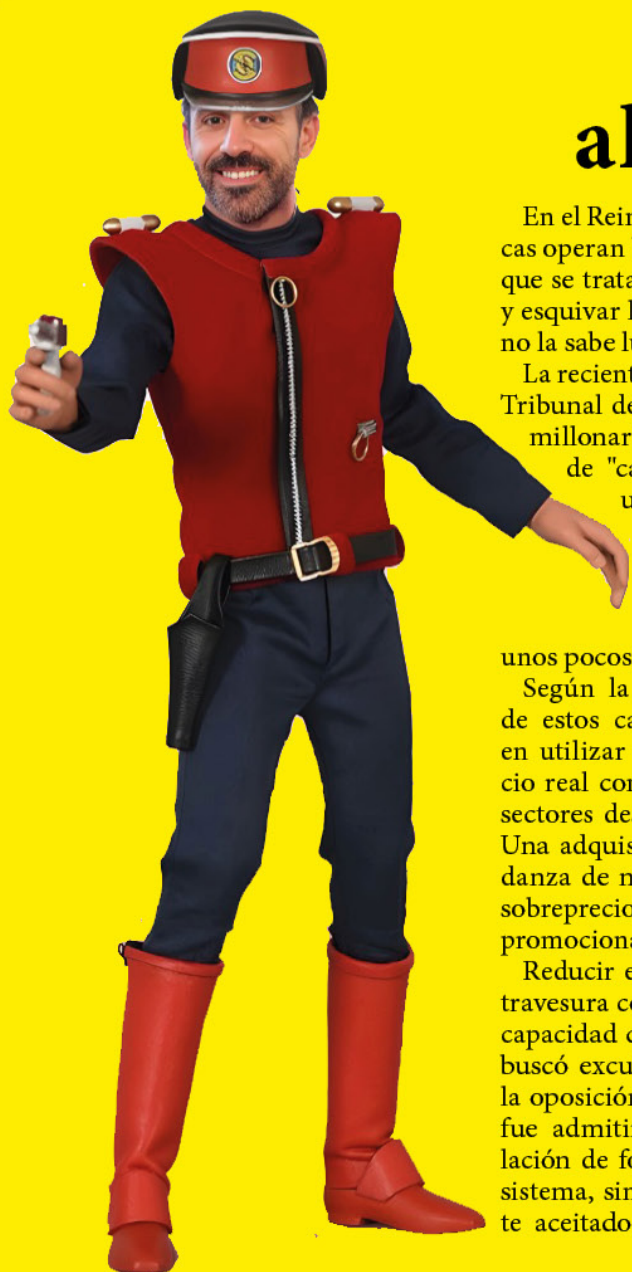

En el Reino de Alexia, las matemáticas operan bajo leyes propias y si de lo que se trata es de inflar presupuestos y esquivar la burocracia, el ex soberano la sabe lunga.

La reciente tormenta desatada por el Tribunal de Cuentas, que ventiló una millonaria sanción por la compra de "candiles LED" a través de una triangulación mágica, no es más que la punta del iceberg de un modelo de gestión tan audaz como conveniente para

unos pocos.

Según la maniobra la adquisición de estos candiles públicos consistió en utilizar una firma ligada al palacio real como un noble puente hacia sectores desconocidos. ¿El resultado? Una adquisición directa devenida en danza de millones de acres donde el sobreprecio fue tan brillante como el promocionado faro regional.

Reducir este episodio a una simple travesura contable sería subestimar la capacidad creativa de la corte. Alexia buscó exculparse, cargando culpas a la oposición, pero lo único que logró fue admitir el delito. Esta triangulación de fondos no fue un error del sistema, sino un motor perfectamente aceitado para hacer negocios en-

tre Duques, Archiduques y príncipes amigos.

Pero si esta historia de los candiles son la muestra de la luz, el cemento es la muestra del negocio alexista. En el último tiempo, los de las afueras comprobaron cómo la emblemática terminal interminable fue trasladada a los confines del mapa local y mientras los vecinos pagan fortunas para llegar al nuevo espacio, las tierras de la antigua estación en pleno centro fueron entregadas a manos privadas para un pomposo desarrollo inmobiliario de torres y locales comerciales que tendrá otro adicional en el que la nueva terminal cedió para 'poder pagar y que no le cuesta a los de las afueras ni un solo peso, aunque ya costó una millonada.

El periplo de las obras públicas sospechosas en el reino amarillo no termina con estos ejemplos. Hay más, por caso la famosa Playa Logística — prometida como el gran polo de desarrollo para el transporte y el comercio del reino— parece haber quedado varada en un mar de promesas incumplidas y presupuestos millonarios que

mutaron hacia destinos más oscuros o hacia los bolsillos correctos.

El patrón es siempre el mismo y cuenta con tres pasos ineludibles: Un anuncio faraónico donde el capado amarillo proclama una obra fundamental para el desarrollo del Reino, una contratación directa que permite evadir los controles utilizando empresas y fundaciones mixtas y, finalmente el beneficio, el de siempre: El capital público fluye mágicamente hacia arcas privadas de amigos de turno. ¿El mensaje? La Oscuridad, al fondo del cajón

Mientras los sialexistas celebran cada inauguración con abrazos y critican a quienes los señalan de corruptos sin decirlo, los de las afueras se preguntan hasta cuándo durará este juego de luces y sombras que de juego tiene poco y de sombras demasiado.

Los candiles brillan en los despachos, pero la realidad demuestra que, en el Reino de Alexia, la única luz que verdaderamente importa es la que ilumina el camino de los acres hacia las arcas de los amigos del poder.

## Las aventuras de Gran Cuñado en Ciudad Fría

*Alejado de los reflectores nacionales, el heredero nonato alias Gran Cuñado-interino ha decidido que, para capear el temporal, no hay nada mejor que un buen show de variedades. Esta semana, acompañado de su inseparable termo posó sonriente en los aniversarios vecinales y hasta se dio el lujo de caer como paracaidista a sitios donde no había sido invitado.*

*Fiel a su estilo de "pensar en lo que viene", frase con la que la dirigencia amarilla viene haciendo magia hace años, (PetrEgo la dijo sin ponerse colorado en pleno viaje a Shanghái) Gran Cuñado-interino no descansa y acompaña el armado. Cuentan las malas lenguas que el mismísimo PetrEgo lo invitó a la mesa grande para codearse con popes de otras latitudes y diagramar el futuro.*

*Recargado de optimismo, o quizás de exceso de caféina, el tándem PetrEgo y Gran Cuñado-interino cerró la semana a puro cotillón. Entre bombos y anuncios marketineros, el dúo Pardepe salió a golpear el pecho con las grandes novedades del progreso. No solo la llegada de las grandes franquicias sino, 'la cantidad de cosas que están por aparecer'.*

*El piojo en Ciudad Fría no existe. Acá es puro festejo, con hamburguesas, cafeterías y heladerías.*

*Mientras tanto, al ciudadano de a pie le queda una duda existencial: Mientras 'el progreso explota' en boca de la dirigencia amarilla, la ciudad espera que deje de ser solo una postal en el folleto oficial.*

*Por lo pronto, Gran Cuñado - interino surfea la ola libertaria, viendo si sale compañía o finalmente el Jefe manda el divorcio antes del casorio. Eso sí, quedo visto que gobernar en Ciudad Fría es un arte: consiste en hacer mucho ruido para disimular lo poco que se cambia.*



## Boletín comunal amarillo

### TE CONTAMOS LA QUE NOS MANDAMOS ESTA SEMANA:

- \*) Tras 'comparamos más caro pero lo mejor', vamos a traer a Grundig a Junín.*
- \*) Seguimos a full en el armado 'con todos adentro'. Sí, la Casta se protege. También se multiplica, Jijiji.*
- \*) No nos dejen tirados. Seguimos con la colecta solidaria 'Todos con Pablo' para pagar la multa. No nos pidan que contemos adónde fue a parar la que falta. Son cosas que pasan.*
- \*) Lanzamos la Gran Rifa Municipal bajo el lema "Hoy por ellos, mañana por nosotros". De premio, una big Mac y un alfajorcito marplatense. O algo de alguna franquicia, después de todo, no se abandona a los gomías.*
- \*) Seguimos a puro anuncio. Pavimento, shopping, más luces, más franquicias, no nos para nadie. La que estamos juntando, ya perdimos la cuenta. ¡Apóyennos, no los vamos a defraudar! Jijiji.*

# Si.P.O.S.

Sindicato del Personal  
de Obras Sanitarias Junín

25 de Mayo 343  
Tel.: (236) 463-8300



# A.M.E.O.S.

Asociación Mutual de Empleados  
de Obras Sanitarias Junín

25 de Mayo 343 - Tel.: (236) 463-8300  
E-mail: ameosjunin@hotmail.com.ar

LA JUSTICIA EN EL BANQUILLO

# Nueve de cada diez argentinos desconfía del sistema judicial

Un estudio del Observatorio de Psicología Social Aplicada de la Universidad de Buenos Aires revela un cuadro de fuerte descrédito institucional. La percepción de corrupción, impunidad e influencia política sobre los jueces atraviesa por igual a votantes de distintos espacios políticos y configura una de las mayores crisis de confianza registradas en los últimos años.



La desconfianza hacia la Justicia argentina parece haber dejado de ser una posición ideológica para convertirse en una percepción compartida por amplios sectores de la sociedad.

De ese modo lo planteamos en nuestra nota de tapa de la edición anterior de SEMANARIO referida a nuestro distrito en particular, y así surge de un reciente estudio realizado por el Observatorio de Psicología Social Aplicada (OPSA), dependiente de la Facultad de Psicología de la Universidad de Buenos Aires, que relevó la opinión de

## 01 EFICIENCIA E IMPARCIALIDAD

Una valoración demoledora del funcionamiento de la Justicia argentina.

Eficiencia  
— ¿Cuál es el grado de eficiencia de la administración de Justicia?

MUESTRA TOTAL N=1.217

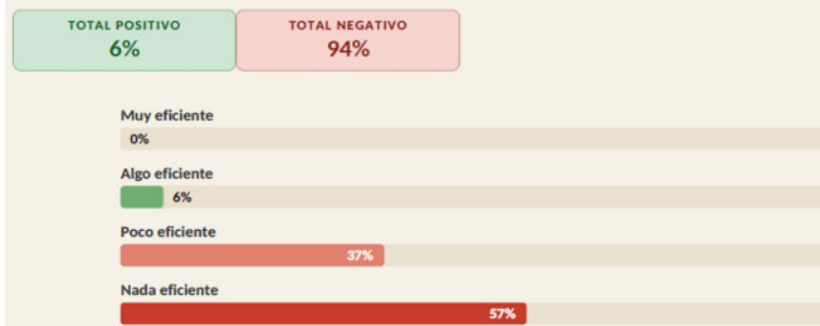

1.217 personas del Área Metropolitana de Buenos Aires entre el 20 y el 24 de mayo de 2026.

### LOS ORGANISMOS CIENTÍFICOS NACIONALES, COMO INTA, INTI Y CONICET, ENCABEZAN EL RANKING CON UN 83% DE CONFIANZA POSITIVA

Los resultados muestran un nivel de cuestionamiento pocas veces observado respecto del funcionamiento del Poder Judicial y

de las instituciones vinculadas al ejercicio del poder. El dato más contundente indica que el 94% de los consultados considera que la administración de Justicia es “poco eficiente” o “nada eficiente”, mientras que apenas un 6% tiene una valoración positiva del sistema.

La encuesta, elaborada sobre una muestra probabilística con un margen de error de  $\pm 2,8\%$ , revela además que las críticas no distinguen entre simpatías políticas. Tanto entre quienes votaron a Javier Milei como entre quienes respaldaron a Sergio Massa en el

balotaje de 2023 predominan las opiniones negativas sobre el desempeño judicial.

#### • JUSTICIA DEPENDIENTE

La independencia de los jueces aparece como uno de los aspectos más cuestionados. Según el relevamiento, el 95% de los encuestados considera que los magistrados están influenciados por el poder político o económico, mientras que apenas un 5% los percibe como independientes.

La misma lógica se observa cuando se consulta sobre la imparcialidad. El 89% sostiene que la Justicia favorece a los ricos y poderosos, y siete de cada diez afirman que esa preferencia es marcada. La percepción de desigualdad también se refleja en la idea de que existe una “doble vara” frente a la ley: el 77% cree que los políticos reciben un trato más benigno que el ciudadano común.

Estos resultados configuran un diagnóstico particularmente severo. No se trata solamente de cuestionamientos sobre la velocidad o la burocracia judicial, sino de dudas profundas acerca de la capacidad del sistema para actuar con autonomía y garantizar igualdad ante la ley.



• **CORRUPCIÓN E IMPUNIDAD**

El estudio dedica un apartado especial a la relación entre corrupción y funcionamiento institucional. Allí surge otro dato significativo: el 93% de los participantes considera que los sectores más poderosos gozan de impunidad en Argentina.

Además, el 85% cree que las causas de corrupción “muy pocas veces” o “casi nunca” terminan en condenas efectivas. Para una amplia mayoría, la impunidad dejó de ser una excepción para convertirse en una característica estructural del sistema.

**EL TRABAJO CONCLUYE QUE ARGENTINA ATRAVIESA UNA CRISIS DE LEGITIMIDAD QUE EXCEDE A GOBIERNOS Y PARTIDOS**

Cuando se pregunta cuál es el principal obstáculo para mejorar la Justicia, el 53% señala la corrupción de jueces y funcionarios judiciales, mientras que un 29% menciona la influencia política. En conjunto, más de ocho de cada diez entrevistados atribuyen las deficiencias del sistema a problemas éticos y de independencia, antes que a cuestiones presupuestarias o normativas.

La percepción de corrupción también alcanza al conjunto de las instituciones. Un 32% respondió que todas son corruptas por igual, aunque el Poder Judicial aparece individualmente como la institución más señalada, concentrando el 25% de las menciones.

Uno de los hallazgos más llamativos del informe es que las diferencias políticas parecen diluirse cuando se habla de Justicia.

La confianza promedio en el sistema judicial alcanza apenas 2,5 puntos sobre 10. Entre los votantes de Milei la calificación es de 2,6, mientras que entre los votantes de Massa llega a 2,4. La diferencia es prácticamente inexistente.

Para los investigadores, este dato refleja la existencia de un consenso negativo transversal. La llamada “grieta” pierde relevancia cuando el tema es la valoración de los tribunales y la capacidad del Estado para garantizar justicia.

El pesimismo también se proyecta hacia el futuro. El 74% considera que la situación judicial empeoró durante los últimos años y el 56% cree que continuará deteriorándose en el futuro. Apenas uno de cada diez encuestados espera mejoras significativas.

**03 CORRUPCIÓN E IMPUNIDAD**

Una certeza social mayoritaria: en Argentina, los poderosos no rinden cuentas.

**Condenas por corrupción**

— ¿Las causas por corrupción llegan a condena efectiva?

MUESTRA TOTAL N=1.217

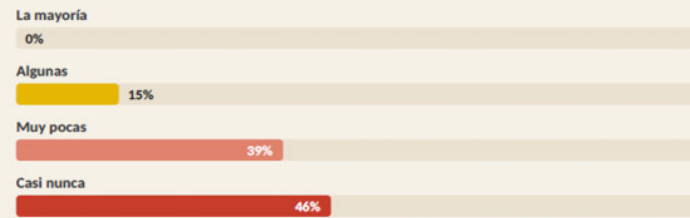

• **DESCONFIANZA EN LA JUSTICIA**

El estudio incluyó además una medición de confianza sobre dis-

dría interpretarse como una oportunidad.

El 77% de los encuestados se manifestó a favor de que la selección

**TRATO IGUALITARIO ANTE LA LEY**

**Doble vara: la Justicia es más blanda con los políticos que con el ciudadano común.**

**Trato igualitario**

— ¿La Justicia actúa igual frente al ciudadano común que frente a un político?

MUESTRA TOTAL N=1.217



tintas instituciones argentinas.

Los organismos científicos nacionales, como INTA, INTI y CONICET, encabezan el ranking con un 83% de confianza positiva, seguidos por las universidades públicas con el 79%.

En el extremo opuesto aparece el Poder Judicial, con apenas un 5% de valoración favorable, ubicándose incluso por debajo de los políticos, los partidos políticos, el Congreso Nacional y la Corte Suprema.

**UNO DE LOS HALLAZGOS MÁS LLAMATIVOS DEL INFORME ES QUE LAS DIFERENCIAS POLÍTICAS PARECEN DILUIRSE CUANDO SE HABLA DE JUSTICIA**

La comparación resulta particularmente reveladora porque muestra que el descrédito no alcanza por igual a todas las organizaciones públicas. Mientras las instituciones vinculadas al conocimiento conservan legitimidad social, las relacionadas con el poder político y judicial enfrentan un profundo deterioro de imagen.

Pese al panorama crítico, el informe detecta una señal que po-

de jueces priorice antecedentes académicos, exámenes de idoneidad y criterios de mérito por encima de las negociaciones políticas.

En otras palabras, la ciudadanía no sólo expresa desconfianza, sino que también identifica posibles caminos para recuperar credibilidad institucional.

El trabajo concluye que Argentina atraviesa una crisis de legitimidad que excede a gobiernos y partidos. La percepción de corrupción, impunidad e influencia política sobre la Justicia aparece consolidada en amplios sectores sociales y constituye uno de los pocos temas capaces de generar coincidencias entre votantes de espacios enfrentados.

Más allá de las interpretaciones que puedan hacerse sobre las causas de este fenómeno, los números reflejan una advertencia difícil de ignorar: cuando la confianza en la Justicia se derrumba, también se debilita uno de los pilares fundamentales sobre los que se sostiene la democracia.

**Fuente: Observatorio de Psicología Social Aplicada (OPSA), Facultad de Psicología de la Universidad de Buenos Aires. Estudio “Corrupción, funcionamiento de la Justicia y confianza en las instituciones”, mayo de 2026. Muestra de 1.217 casos en AMBA.**

## RESIDENCIA PARA ESTUDIANTES MUJERES

en el corazón de la ciudad

¿BUSCAS UN LUGAR CÓMODO Y SEGURO PARA VIVIR?

¡esta es tu oportunidad!

**UBICACIÓN**

**A PASOS DE LA UNIVERSIDAD**

- HABITACIONES COMPARTIDAS
- SALÓN DE ESTUDIOS
- BAÑOS COMPARTIDOS
- LAVANDERÍA
- COCINA EQUIPADA
- ÁREA DE DESCANSO
- WIFI
- PATIO

**CONTACTO:**

2364 58-6310/2364 28-0827

# No bancamos lo suficiente a los impuestos

El sistema tributario argentino es regresivo: pagan más los que menos tienen. Es necesaria una reforma integral progresiva. El Gobierno viene haciendo algunas modificaciones... en el sentido contrario.

POR GUIDO ZACK

Javier Milei llegó al gobierno con la promesa del ajuste más grande de la historia. Primero, para eliminar el déficit fiscal. Segundo, para bajar impuestos. Según él, le devolvió 100.000 millones de dólares al sector privado. ¿A vos cuánto te tocó?

Para contestar esa pregunta, arranquemos por lo más básico: ¿para qué pagamos impuestos? ¿Quiénes lo hacen en mayor proporción? El sistema tributario es el mecanismo a través del cual el Estado consigue los recursos que después usa para financiar los gastos. Si queremos jubilaciones dignas, salud y educación de calidad, infraestructura, ciencia y técnica, etc., también tenemos que estar dis-



puestos a pagar por eso. No hay forma de tener lo primero sin lo segundo.

Pero los impuestos hacen algo más. Son, junto con el gasto, una de las herramientas más potentes que existen para

mejorar la distribución del ingreso resultante del mercado. ¿Cómo? Haciendo pagar más a los que más tienen.

## • ES MÁS FÁCIL ESCONDER UN INGRESO QUE UNA CASA

Para que paguen más los que más tienen son esenciales los impuestos directos. Ganancias, por ejemplo, recién se empieza a pagar a partir de cierto nivel de ingresos –quien gana menos que ese umbral no paga– y su alícuota crece a medida que el ingreso sube. El que más gana, más aporta, no solo en cantidad de pesos, sino que también paga una mayor proporción de su ingreso. Así de simple.

El problema es que los ingresos se pueden esconder. Por eso los impuestos a los ingresos se suelen complementar con otros al patrimonio: es mucho más difícil disimular una casa o un campo que una transferencia. De ahí esta frase, que

conviene tatuarse: es más fácil esconder un ingreso que una casa.

Después están los impuestos indirectos. Esos no miran cuánto ganás ni cuánto tenés, sino cuánto consumís. El más conocido es el IVA, pero también lo son Ingresos Brutos o el impuesto al cheque. Y acá aparece la trampa: como las familias de menores ingresos gastan casi todo lo que ganan, y las de mayores ingresos ahorran una parte, los que menos tienen terminan pagando una porción más alta de su ingreso en este tipo de impuestos.

## • VAMOS A VER CÓMO ES... EL REINO DEL REVÉS

Resulta que el sistema tributario argentino se apoya, sobre todo, en impuestos indirectos. Entonces no hace falta ser adivino para anticipar el resultado: en lugar de mejorar la distribución del ingreso, la empeora.

El gráfico lo muestra sin anestesia. En nuestro país, las familias de menores ingresos pagan un porcentaje mayor de lo que ganan en impuestos que las de mayores ingresos. Y, si afinamos la mirada, se ve por qué: la presión sobre los que menos tienen viene casi toda de los impuestos indirectos, mientras que los directos pesan más sobre los que más tienen, pero no alcanzan a equilibrar la balanza.

Con este diagnóstico sobre la mesa, dos cosas quedan claras. La primera: Argentina necesita una reforma tributaria urgente. La segunda, más importante: no cualquier reforma, sino una que baje

Activá Tu Modo Eficiente con estos consejos

Conocé más

Edén

**J GENOVESE**  
MECÁNICA Y ELECTRÓNICA

**POR LO QUE QUEDA DEL MES DE JUNIO, 20% OFF**  
EN TODOS LOS SERVICIOS

ABONANDO CON EFECTIVO O TRANSFERENCIA

CONSULTA POR TU TURNO

el peso de los impuestos indirectos y mantenga –o aumente– el de los directos.

El gobierno de Milei se jacta de haber bajado la presión tributaria y eliminado 24 impuestos. Suena bien. Pero la pregunta no es cuántos bajó, sino cuáles. Veamos.

- **QUE LA INOCENCIA TE VALGA**

El primero que tocó fue Bienes Personales. Justo ese, el que sirve para gravar a las familias de altos ingresos que logran esquivar ganancias. No solo bajó la alícuota y subió el umbral a partir del cual se paga: además creó un régimen para congelar esa alícuota reducida por 15



años. O sea, no se limitó a mover el sistema en la dirección contraria a la que hacía falta, también le ató las manos a los próximos gobiernos para que no puedan revertirlo. En pleno ajuste del gasto, fue toda una declaración de principios.

La misma lógica corre para el blanqueo de 2024 y para la inocencia fiscal de ahora. En ambos casos se le ofreció a quien había evadido la chance de formalizar su patrimonio a un costo casi nulo, y con la promesa de que el Estado no haría preguntas incómodas. El blanqueo de la Ley 27.743 permitió regularizar hasta 100.000 dólares sin pagar nada, con alícuotas de apenas 5%, 10% y 15% para quienes hayan exteriorizado más que eso. La inocencia fiscal fue todavía más lejos: reglamentada por el Decreto 93/2026, redujo los plazos de prescripción para que ARCA reclame por operaciones no declaradas y oficializó un régimen simplificado de ganancias que permite gastar dinero no declarado sin tener que explicarle nada al fisco. Todo, para que afloren los más de 250.000 millones de dólares que, según el INDEC, los argentinos tienen fuera del sistema financiero sin declarar. La zanahoria, siempre para el mismo lado.

- **QUIÉN NO SE MERECE UN LUJITO DE VEZ EN CUANDO**

Después se bajaron unos impuestos indirectos que se llaman internos. Y acá, atención, porque suena raro: ¿no habíamos dicho que los indirectos castigan más a los que menos tienen? Sí, pero no todos. Los internos que bajó Milei son los que gravan bienes de lujo: autos de alta gama, embarcaciones, aeronaves. Justo esos que no figuran en la canasta de consumo de una familia bajo la línea de pobreza ni tampoco en la del 99% de la población.

También bajó las retenciones. Otro impuesto indirecto y, encima, muy distorsivo: no parece la idea más brillante gravar las exportaciones de una economía que vive corta de dólares. Hasta acá, coincidimos. De hecho, en Fundar tenemos una propuesta para eliminarlas. Pero la diferencia es el cómo y el cuándo. No proponemos sacarlas de una y listo, sino compensarlas con mejores impuestos: eliminando la exención de Bienes Personales a los inmuebles rurales y con una alícuota adicional de ganancias para las actividades ligadas a las materias primas cuando el precio internacional está por las nubes. Es un impuesto que, por ejemplo, habría captado parte de la renta extraordinaria de los hidrocarburos tras el ataque de EE.UU. a Irán y el bloqueo del estrecho de Ormuz.

- **NOBLEZA OBLIGA**

Seamos justos. Ni bien asumió, Milei restituyó el im-

puesto a las ganancias para los trabajadores de medio y altos ingresos, a quienes Sergio Massa había eximido en plena campaña.

Entiendo que muchos sientan ese impuesto como una injusticia, sobre todo porque el poder adquisitivo de sus ingresos cayó en los últimos años. Pero conviene decirlo con todas las letras: si ganás lo suficiente como para estar alcanzado por ganancias, en el mercado laboral argentino, sos un privilegiado. Y si vivieras en casi cualquier otro país, con ese mismo sueldo pagarías más. Por eso el propio FMI le recomendó al gobierno ampliar la cantidad de personas alcanzadas. No me parece mal y, en este punto, está en línea con lo que

propone Fundar.

Pero a ese aumento le falta una pata. Que también alcance a los ricos y a los superricos. Y para eso es imprescindible el impuesto al patrimonio que, como vi-

## SIN IMPUESTOS NO HAY JUBILACIONES DIGNAS, NI SALUD NI EDUCACIÓN DE CALIDAD, NI OBRA PÚBLICA, NI CIENCIA: DESPUÉS DE TODO, NO BANCAMOS LO SUFICIENTE A LOS IMPUESTOS

mos, quedó reducido y maniatado por la última reforma de Bienes Personales.

Hay un detalle que la experiencia internacional enseña y conviene no perder de vista: para captar de verdad el ingreso de los superricos hay que gravar también las ganancias de las empresas. ¿Por qué? Porque muchos

de ellos no tienen ingresos personales: los canalizan a través de sus compañías. Si las empresas no pagan, ellos tampoco.

- **ESPERÁ SENTADO**

Y acá está, quizás, el movimiento más fino. Milei también limitó el impuesto a las ganancias de las empresas que se adhieran al RIGI y al Súper RIGI —este último se discute hoy mismo en la Cámara de Diputados.

La cuenta es para sentarse. La alícuota máxima de ganancias es del 35%. Para las empresas que entran al RIGI baja al 25%. Y para las que entran al Súper RIGI, al 15%.

- **MENOS JUBILACIONES HOY, MÁS DESPIDOS MAÑANA**

Pero todavía hay más. La reforma laboral creó el FAL, un fondo destinado a financiar despidos. ¿Y de dónde sale esa plata? De la seguridad social...

Son unos 3000 millones de dólares por año que hasta ahora financian jubilaciones y que pasarían a financiar despidos. Cuesta encontrarle la lógica: el déficit previsional ya es el agujero más grande de las cuentas públicas y no va a hacer más que crecer con el envejecimiento de la población. Desfinanciarlo todavía más no parece la mejor estrategia.

- **¿TE GUSTA EL DURAZNO?**

Atemos cabos. Argentina tiene un sistema tributario montado sobre impuestos indirectos: uno que fomenta la informalidad —el impuesto al cheque—, otro que desalienta la producción —Ingresos Brutos— y otro más que castiga las exportaciones —las retenciones. Que necesita una reforma urgente es una obviedad.

Pero no cualquier reforma. Seguir bajando la presión es equivalente a reducir aún más el gasto. Y ya se han dejado de financiar gastos básicos que vamos a tener que encontrar la manera de volver a financiar. Entonces la reforma debería ser, como mínimo, neutra en términos de recaudación, pero no de composición. Es necesario fortalecer los impuestos directos, de manera de aumentar la presión sobre los que más tienen y, así, generar espacio fiscal para darle aire a los que menos tienen. Lo contrario, exactamente, de lo que viene pasando.

Para eso hace falta algo más que cambiar alícuotas: hay que cambiar la imagen que tenemos de los impuestos. Porque sin impuestos no hay jubilaciones dignas, ni salud ni educación de calidad, ni obra pública, ni ciencia. Después de todo, no bancamos lo suficiente a los impuestos.

Pero ojo: no a cualquiera. A los que no generan efectos indeseados sobre la economía y, sobre todo, a los que pesan sobre los que más tienen. Con un objetivo de fondo: que el Estado pueda ofrecer bienes y servicios públicos de calidad, de forma que el hogar donde nazcas no condicione tan fuertemente como lo hace ahora tus oportunidades por el resto de tu vida.

GrupoHoggar  
SOLUCIONES INTEGRALES

# CHAU HUMEDAD.

## RECUPERÁ TU CASA PARA SIEMPRE.



Solución definitiva contra la humedad, sin obras y en **24 horas**.



LA HUMEDAD NO SOLO DAÑA TU CASA, TAMBIÉN TU SALUD.

PROMOCIÓN OTOÑO HASTA  
40% OFF  
EN TODOS NUESTROS PRODUCTOS

HASTA  
12  
CUOTAS SIN INTERÉS



ELIMINÁ LA HUMEDAD AHORA Y DISFRUTÁ TU HOGAR COMO MERECS.

→ SOLICITAR SOLUCIÓN DEFINITIVA



Espacios SANOS para que tu familia viva mejor.

# Un antídoto contra el miedo

**En sociedades violentas, desiguales e individualistas, la esperanza, que impulsa a la acción, se vuelve más necesaria que nunca. Un arma contra el temor y el aislamiento.**

Por Francia Fernández

El filósofo Byung-Chul Han, conocido por abordar «los males del presente», sorprendió a sus lectores con El espíritu de la esperanza, donde plantea una «visión alentadora del hombre». En su libro, la esperanza surge como lo opuesto al miedo que se instaló tras la pandemia. «Merece la pena detenerse en ella, escudriñarla, conocerla y tenerla a mano en la lucha contra ese miedo paralizador que clausura el futuro», sostiene.

Lo anterior porque hoy «nos vemos sumidos en una sociedad de la supervivencia, enfrentados a escenarios apocalípticos, que nos hacen pensar en el fin del mundo o de la civilización humana... Solo la esperanza nos permitiría recuperar una vida en que vivir sea más que sobrevivir», dice Han.

Aunque en el mito griego de la caja de Pandora la esperanza es uno de los males del mundo (que quedó atrapado en el cofre), esta se define como la «confianza en lograr una cosa o en que ocurra algo deseado» o el «estado de ánimo que surge cuando se presenta como alcanzable lo que se desea». Otras formas de nombrarla serían: anhelo, expectativa, ilusión, optimismo, promesa.

Desde la psicología, la esperanza es rasgo y a la vez estado. Es una fortaleza mental y una de las llamadas «emociones ambiguas», que se sitúa entre la tristeza y la alegría.



Los individuos con esperanza «alta» demuestran un mejor desempeño, tienden a motivarse ante las adversidades y son menos propensos a los estados depresivos. Y, en el caso de

**LA ESPERANZA ES UN RECURSO CLAVE PARA AFRONTAR LA VIDA, PERO NO VISTAMENTE COMO «UNA ESPERANZA EN UNO MISMO, DE AUTOCONFIANZA**

los enfermos «esperanzados», consiguen mejores resultados en su tratamiento.

La esperanza es un recurso clave para afrontar la vida, pero no vistentamente como «una esperanza en uno mismo, de autoconfianza. Siempre que tenemos esperanza, es una esperanza en el afuera, que podrá construirse o no, pero siempre

en el vínculo con otros», subraya Tomás Grieco, especialista en Psicología Clínica y docente.

«La esperanza es un recurso personal y también colectivo para llevar adelante nuestras vidas y, sobre todo, darle sentido a nuestra existencia», reafirma Dante Ramaglia, catedrático y doctor en Filosofía de la Universidad Nacional de Cuyo e investigador del Conicet.

#### • DESPUÉS DEL COVID

La crisis sanitaria de 2020 habría erosionado la esperanza. «La pandemia radicalizó procesos que venían rompiendo el entramado social. Por ejemplo, el uso de plataformas de streaming, redes sociales, el home office, como herramientas de sustitución de la vida pública a través de las cuales parece que interactuamos con otros, pero en las que, básicamente, lo hacemos con nosotros mismos, se acentuó, pero no se reduce a ese episodio», opina

Grieco.

El aislamiento «implica una retirada del mundo y de los otros, algo que observamos cada vez más, y que obstaculiza los lazos sociales. Esto produce un creciente padecimiento», comenta.

Ramaglia, por su parte, destaca «un aumento del individualismo, cambios culturales y políticos que responden a la proliferación de determinados discursos y también a los procesos de subjetivación que surgen de nuevas tecnologías. Esto atenta contra los proyectos colectivos y la construcción de una vida en común, que es donde, justamente, se puede recrear la esperanza».

Como «el potencial que posee la esperanza para alcanzar una situación mejor se relaciona con la empatía hacia los demás, estamos hablando no solo en términos personales, sino de un sentimiento que es, básicamente, colectivo, y nos impulsa a actuar en función de su realización», recalca Ramaglia.

En su nuevo libro, Han, que es académico de la Universidad de las Artes de Berlín, advierte sobre los peligros de la psicología positiva, tan de moda en tiempos en que «todas las ideas de felicidad acaban en una tienda», como dijo el filósofo polaco Zygmunt Bauman. «El culto a la positividad aísla a las personas, las vuelve egoístas y suprime la empatía. Ya no interesa el sufrimiento ajeno. Cada uno se ocupa solo de sí mismo y de su propio bienestar», afirma Han. En contraste, «la esperanza no les da la espalda a las negatividades de la vida. Las tiene presentes. Además, no aísla a las personas, sino que las vincula y reconcilia». «Cuando la esperanza fenecce -señala-, la vida termina».

Habrà que sujetarla.

**RHP**

Recursos Humanos Previsionales  
Estudio Jurídico Previsional e Integral

Dra. Julieta Caldiroli    Tec. Prev. Pablo Colli  
Asistente: Mirta Perini

Dra. Mariana Ostrovsky de Bolo (Derecho Integral)  
Dra. María Clara Lapadula (Derecho Integral)

Avellaneda 43    Whatsapp (236) 469-0616  
6000 Junín (B)    Tel. 463-0187

**91.9**  
**FM CIUDAD**

La radio de la gente

La Radio de la Gente

fmciedad91.9@gmail.com  
Cte. Escribano 875    Tel. 236 442-6384

# Algo más que sellos negros

Por Guadalupe Carrera (\*)

**E**n un contexto en el que la obesidad y las enfermedades crónicas no transmisibles (ECNT), como la diabetes, las enfermedades cardiovasculares y la hipertensión arterial, continúan aumentando en Argentina y en el mundo, la discusión sobre el futuro de la Ley Nacional N° 27.642 de Promoción de la Alimentación Saludable trasciende lo regulatorio y se inscribe en el debate sobre el derecho a la información.

Sancionada en 2021, la ley incorporó el etiquetado frontal mediante octógonos negros que advierten cuando un alimento o bebida contiene cantidades excesivas de azúcares, sodio, grasas o calorías. También estableció medidas vinculadas a la publicidad dirigida a niños, niñas y adolescentes (NNyA), la promoción de entornos escolares más saludables, la educación alimentaria y nutricional y determinados criterios para las compras públicas de alimentos.

La importancia de esta normativa se comprende mejor al observar la situación epidemiológica actual. Según la Segunda Encuesta Nacional de Nutrición y Salud (ENNyS 2) del Ministerio de Salud de la Nación, más de 6 de cada 10 personas adultas presentan exceso de peso, mientras que esta problemática afecta a más de 4 de cada 10 NNyA. La obesidad constituye hoy una de las formas más prevalentes de malnutrición en nuestro país y uno de los principales factores de riesgo para el desarrollo de ECNT.

Los datos nacionales muestran además un empeoramiento de los patrones alimentarios durante las últimas décadas, caracterizado por un aumento sostenido del consumo de productos ultraprocesados y una ingesta insuficiente de alimentos recomendados, como frutas y verduras. Esta situación resulta particularmente preocupante en los NNyA, que presentan patrones alimentarios significativamente menos saludables que los observados en la población adulta. Al mismo tiempo, el exceso de peso y los patrones alimentarios menos saludables afectan con mayor intensidad a los grupos socialmente más vulnerables.

Otro dato relevante es que, antes de la implementación de la ley, solo una minoría de la población lograba comprender adecuadamente la



información nutricional presente en los envases. La evidencia también muestra una importante influencia de la publicidad y otras estrategias de marketing sobre las decisiones de consumo, especialmente durante la infancia. Estos aspectos ayudan a comprender por qué la normativa incorporó herramientas que exceden el etiquetado frontal.

Durante los últimos meses se impulsaron iniciativas orientadas a modificar aspectos centrales de la ley e incluso propuestas de derogación total o parcial. En este contexto, la Sociedad Argentina de Nutrición (SAN) planteó la necesidad de revisar el sistema de perfil de nutrientes utilizado por la normativa. Sin embargo, también manifestó la importancia de preservar el etiquetado frontal y fortalecer componentes vinculados a la regulación de la publicidad, los entornos escolares y la educación alimentaria y nutricional.

Existen, sin dudas, aspectos técnicamente discutibles y potencialmente mejorables. Sin embargo, la eventual derogación de la ley genera preocupación porque podría implicar la pérdida de herramientas destinadas a mejorar los entornos alimentarios, fortalecer el acceso a información clara y promover condiciones más favorables para la salud de la población.

La alimentación adecuada es un derecho humano reconocido internacionalmente. Desde esta perspectiva, las elecciones alimentarias y sus efectos sobre la salud no dependen exclusivamente de decisiones individuales, sino también de factores sociales, económicos, culturales y ambientales que condicionan las posibilidades reales de elegir. En este sentido, la informa-

—aunque con mayor impacto en la infancia y en los sectores socialmente más desfavorecidos— resulta necesario fortalecer el debate sobre estas herramientas, a partir de la mejor evidencia científica disponible, reconociendo que el acceso a información clara es una condición necesaria para ejercer el derecho a una alimentación adecuada y que esta constituye un pilar fundamental del derecho a la salud.

\*La autora es profesora Adjunta de “Toxicología”, “Nutrición y Análisis de Alimentos” y “Fundamentos de Nutrición” en las carreras de Alimentos de la UNNOBA. Licenciada en Nutrición (UBA) y Magíster en Política y Gestión de la Seguridad Alimentaria (UNR).

(\*) La autora es profesora Adjunta de “Toxicología”, “Nutrición y Análisis de Alimentos” y “Fundamentos de Nutrición” en las carreras de Alimentos de la UNNOBA. Licenciada en Nutrición (UBA) y Magíster en Política y Gestión de la Seguridad Alimentaria (UNR).

**EXCLUSIVO PISCINAS**

Precio directo de fábrica

Hipoclorito de sodio

**\$2.999**  
x 5lt

Atención **REVENDEDORES**  
\*Válido en Junín\*

## DEBATE

# Sembrar en banquinas, otra vez la mula al trigo

Con la idea de “salvar” las cuentas municipales, una legisladora de Fuerza Patria presentó un proyecto para ceder áreas de cultivo. Un debate que ya se planteó desde la ciencia y lo único que produce es perjuicios.



REDACCION SEMANARIO  
info@semanariodejunin.com.ar

Cada tanto, alguna propuesta reaparece en la agenda pública con el mismo atractivo de las soluciones aparentemente simples para problemas complejos. Esta vez fue la diputada bonaerense Ayelén Rasquetti, de Fuerza Patria, quien impulsó una iniciativa para modificar la Ley Provincial 10.342 y permitir que los municipios otorguen permisos de uso sobre las banquinas de rutas y caminos provinciales para actividades productivas.

La propuesta parte de una lógica que, en tiempos de estrechez económica, puede resultar seductora para muchos intendentes: aprovechar terrenos considerados ociosos para generar recursos adicionales mediante el cobro de cánones o tasas. Según la legisladora, miles de hectáreas lineales permanecen desaprovechadas y podrían con-



vertirse en una fuente legítima de ingresos para las administraciones comunales.

Sin embargo, el debate dista mucho de ser nuevo. Tampoco es una discusión exclusivamente económica. De hecho, la comunidad científica argentina ya se pronunció sobre el tema hace varios años y sus conclusiones fueron contundentes: cultivar las banquinas implica más perjuicios que beneficios.

La iniciativa propone incorporar estos espacios laterales de rutas y caminos dentro de las superficies susceptibles de ser cedidas para explotación agrícola, previa autorización de la Dirección de Vialidad bonaerense. También prevé la creación de un registro de usufructua-

## LA INICIATIVA PROPONE INCORPORAR ESTOS ESPACIOS LATERALES DE RUTAS Y CAMINOS DENTRO DE LAS SUPERFICIES SUSCEPTIBLES DE SER CEDIDAS PARA EXPLOTACIÓN AGRÍCOLA

rios para fiscalizar la utilización de esos terrenos.

A primera vista, la propuesta parece razonable. Si existen tierras disponibles, ¿por qué no producir en ellas? Sin embargo, el problema surge cuando se analiza cuál es la verdadera función de esos espacios.

### • EL VALOR DE LAS BANQUINAS

En 2019, cuando desde distintos sectores comenzaron a promover la idea de sembrar hasta el borde mismo de rutas y caminos, un amplio grupo de investigadores del CONICET, del INTA, de la Universidad de Buenos Aires, de la Universidad Nacional de Mar del Plata y de la Universidad Nacional de Misiones salió a responder públicamente.

Su planteo fue claro: las banqui-

nas no son terrenos improductivos. Por el contrario, constituyen algunos de los últimos refugios de biodiversidad que sobreviven dentro de regiones intensamente transformadas por la agricultura.

Mientras la expansión agrícola avanzó durante décadas sobre grandes extensiones del territorio pampeano, estos corredores conservaron vegetación nativa, flores silvestres, insectos polinizadores, aves y pequeños mamíferos que hoy cumplen funciones ecológicas fundamentales.

Los investigadores señalaron que muchas de las especies vegetales presentes en estos ambientes proporcionan alimento y refugio a insectos beneficiosos para la agricultura, incluyendo polinizadores y controladores naturales de plagas. Es decir, contribuyen indirectamente a la propia producción agropecuaria.

La importancia de estos espacios no es menor. En una época donde se discute la necesidad de sistemas productivos más sustentables y menos dependientes de insumos químicos, las banquinas representan verdaderas reservas biológicas capaces de aportar servicios ecosistémicos gratuitos.

La paradoja es evidente: mientras numerosos países desarrollados destinan recursos para recuperar corredores biológicos y franjas de vegetación natural dentro de las áreas agrícolas, en Argentina todavía aparecen propuestas para eliminarlos.

### • EL COSTO AMBIENTAL

Los defensores del cultivo de banquinas suelen sostener que

# MERCADITO

## de Germán

TU MERCADITO DE SIEMPRE

Visitenos y compare precios y calidad...

...se sorprenderá



Lebensohn 238

permitir la producción sobre estos espacios aumentaría la superficie agrícola disponible. Sin embargo, cuando se analizan los números, el beneficio económico aparece como marginal.

Los propios investigadores calcularon que, aun suponiendo una utilización plena de las banquinas existentes en la provincia de Buenos Aires, el incremento representaría aproximadamente unas

cualquier cálculo económico inmediato. Son áreas que contribuyen a conservar especies nativas, facilitan la conectividad biológica entre ambientes fragmentados y ayudan a sostener procesos ecológicos esenciales para la producción y para la sociedad en general.

Por otra parte ¿cuál sería la calidad de la semilla cultivada al borde de rutas expuesta a la constante "fumigación" de los escapes de

en un contexto donde muchos municipios atraviesan dificultades financieras y buscan nuevas fuentes de recursos. Desde esa perspectiva, la iniciativa puede interpretarse como un intento de ampliar las herramientas de gestión local.

Sin embargo, las políticas públicas requieren evaluar costos y beneficios más allá de la urgencia presupuestaria.

La experiencia demuestra que las

que perduran durante décadas. Lo que hoy parece una solución rápida puede transformarse mañana en un problema ambiental difícil de revertir.

Los científicos que abordaron esta cuestión hace años plantearon precisamente ese dilema. Advertieron que las discusiones sobre producción y conservación no pueden resolverse únicamente desde criterios económicos o partidarios. Requieren evidencia técnica, análisis de largo plazo y una mirada que contemple el interés colectivo.

En tiempos donde la sustentabilidad dejó de ser una consigna para convertirse en una necesidad concreta, resulta llamativo que vuelva a instalarse una propuesta que ya fue ampliamente cuestionada por especialistas de distintas disciplinas.

Quizás el verdadero desafío no consista en sembrar las banquinas, sino en comprender por qué existen y cuál es el valor que aportan. Porque en ocasiones, aquello que parece improductivo a simple vista termina siendo mucho más valioso que los beneficios inmediatos que promete una cosecha.

Y porque, como suele ocurrir con ciertas discusiones recurrentes de la política argentina, volver una y otra vez sobre ideas ya refutadas termina pareciéndose demasiado a poner, otra vez, la mula al trigo.



36.000 hectáreas adicionales sobre más de 17 millones de hectáreas ya sembradas con cultivos anuales.

En términos porcentuales, la superficie incorporada apenas rondaría el 0,2 por ciento del área agrícola provincial.

Además, esa cifra teórica resulta todavía menor en la práctica. Muchas banquinas presentan limitaciones de suelo, problemas de drenaje, cercanía con centros urbanos o restricciones vinculadas a la seguridad vial que dificultan cualquier aprovechamiento productivo.

La pregunta entonces resulta inevitable: ¿vale la pena sacrificar espacios con alto valor ambiental para obtener una rentabilidad relativamente insignificante? Para los especialistas la respuesta es un no rotundo.

Y agregan otro aspecto pocas veces considerado. Las banquinas forman parte del dominio público y cumplen funciones que exceden

los vehículos a partir del plomo y otros elementos constitutivos de los combustibles?

**LA EXPERIENCIA DEMUESTRA QUE LAS DECISIONES VINCULADAS AL USO DEL TERRITORIO SUELEN TENER CONSECUENCIAS QUE PERDURAN DURANTE DÉCADAS**

La discusión, por lo tanto, no debería limitarse a cuánto dinero podría recaudar un municipio. También debería incluir cuánto pierde la comunidad cuando desaparecen estos espacios.

- **ANALIZAR ANTES QUE PROPONER**

La propuesta de Rasquetti surge

decisiones vinculadas al uso del territorio suelen tener consecuencias

**Siempre por el mismo camino...**  
Beneficiar a los mercantiles de Junín

**SEC**

**SINDICATO EMPLEADOS DE COMERCIO DE JUNÍN**

**CONSTRUYENDO EL FUTURO**

**UOCRA**

Unión Obrera de la Construcción de la República Argentina  
Seccional Junín

Secretario General: **Eduardo Diotti**

Belgrano 92 - Tel. (236)444-2270 - E-mail: sinb070@uocra.org

# El regreso del “Súper Niño”: una lección que Junín no puede volver a reprobar

El desafío para este 2026/27 no es solo climático, es de gestión. Lo acontecido en la campaña 2015/16 debe ser leído no como una fatalidad inmodificable, sino como un mapa de los errores que no deben volver a cometerse.



El cielo vuelve a encender las alarmas en el sector agropecuario. Los informes meteorológicos internacionales han confirmado lo que muchos productores temían: las probabilidades de un fenómeno „El Niño“ de intensidad superior —el tan temido „Súper Niño“— superan el 60% para los meses venideros. Este escenario, que promete alterar los regímenes pluviométricos de gran parte de la Argentina, trae consigo un inevitable ejercicio de memoria.

Hace apenas once años, en la campaña 2015/16, el campo argentino se enfrentó a un evento de características similares, catalogado en aquel entonces como uno de los más potentes de los últimos cien años. La pregunta



que hoy recorre las tranqueras de nuestro distrito no es solo si volverá a llover, sino si, después de más de una década, estamos realmente preparados para gestionar el exceso.

La comparativa entre el ciclo 2015/16 y el presente 2026/27 no es un simple ejercicio estadístico;

es una advertencia sobre la vulnerabilidad de nuestro sistema productivo.

En 2015 y años posteriores el impacto no fue solo climático, fue estructural. En aquel entonces, las excesivas precipitaciones redujeron rendimientos por anegamientos directos y paralizaron la logística. Los caminos rurales se transformaron en intransitables

miso para repetirse, y el interrogante es si la infraestructura de Junín ha logrado cerrar las brechas que quedaron expuestas en aquel traumático ciclo.

La memoria nos recuerda que el clima de una década atrás no solo trajo lluvias abundantes, sino una distribución errática que castigó severamente la calidad de los granos. La aparición de enfermedades fúngicas, la imposibilidad de realizar aplicaciones a tiempo y el deterioro de la calidad forrajera para la ganadería fueron la norma. En Junín, muchos recuerdan el costo de oportunidad de aquella campaña, donde gran parte de la producción quedó atrapada en los silos por falta de camiones que pudieran transitar caminos convertidos en cauces de barro.

**EL ESCURRIMIENTO DE LOS CAUCES QUE PROVIENEN DE AGUAS ARRIBA, SUMADO A LAS LLUVIAS LOCALES, REQUIERE QUE LA INFRAESTRUCTURA DE CONTROL ESTÉ OPERATIVA AL 100%**

les, impidiendo que la cosecha saliera de los campos y que los insumos básicos llegaran a destino. Los tambos sufrieron cortes en su cadena diaria por la imposibilidad de que los camiones cisterna recorrieran los senderos de tierra.

Hasta hubo que improvisar empalizadas por temor a que el agua llegara al casco urbano, por un posible desborde del canal que une las lagunas de Gómez con El Capincho.

Hoy, al analizar los pronósticos, la historia parece pedir per-

• **INFRAESTRUCTURA EN DEUDA**

Si bien el clima es un factor exógeno que escapa al control humano, la gestión del agua y la conectividad territorial son responsabilidades que recaen directamente sobre la planificación estatal. En el distrito de Junín, la preocupación por el estado de los caminos rurales cobra una dimensión crítica ante la inminencia de un año hiper-húmedo. Años de desatención y falta de un plan de estabilizado integral han dejado a gran parte de

## TRANSPORTE JATIP

40 AÑOS AL SERVICIO DEL TRANSPORTE



**Logística: Cristian JATIP**  
Tel. (236)467-8968  
Tel. (11)2646-5190

**Administración:**  
(11)2646-5196  
(236)433-2812

Ruta 65 entre Ruta 7 y Ruta 188

la red de caminos secundarios y terciarios en una posición de fragilidad extrema. Un fenómeno de „Súper Niño“ no solo trae lluvias por encima de la media, sino eventos de precipitación concentrada y violenta que, sobre suelos saturados y caminos sin el debido mantenimiento, se traducen en el aislamiento del productor.

un riesgo para la sostenibilidad de todo el entramado rural.

El impacto económico directo es severo. Cuando los caminos colapsan, los costos de transporte se disparan. El productor debe enfrentar fletes más caros, mayores tiempos de espera y, en muchos casos, la pérdida de calidad comercial del producto. Esta

cualquier justificación técnica. La falta de finalización de los tramos que afectan directamente a nuestra región no es solo un incumplimiento administrativo; es una vulnerabilidad tangible que el campo juninense carga sobre sus hombros.

El escurrimiento de los cauces que provienen de aguas arri-

taciones demoradas. El sector agropecuario de Junín no puede permitirse que la falta de voluntad política o la burocracia estatal sigan dilatando el cierre de esta obra vital. La experiencia de 2015 debe servir de espejo: en aquel año, la falta de capacidad de respuesta del río ante caudales extraordinarios causó pérdidas incalculables. Esperar a que el evento climático se instale para reclamar lo que debió estar terminado hace años es una estrategia que ya ha demostrado su alto costo.

El desafío para este 2026/27 no es solo climático, es de gestión. Si bien el productor agropecuario ha demostrado una capacidad de adaptación encomiable, estas estrategias son insuficientes cuando el suelo se transforma en una laguna. La lección de 2015 debe ser leída no como una fatalidad inmodificable, sino como un mapa de los errores que no deben volver a cometerse.

Las autoridades deben comprender que el campo no es solo un motor de divisas, sino un ecosistema que requiere una infraestructura que acompañe su ritmo. La desatención de años en la red vial rural y el retraso en las obras del Salado son pasivos que hoy pesan más que nunca. Ante el inminente arribo de un „Súper Niño“, el tiempo de la ejecución de obras es el tiempo de la supervivencia. Junín se encuentra, una vez más, mirando al cielo con incertidumbre, pero con la mirada puesta en las promesas incumplidas de un Estado que aún tiene la oportunidad de demostrar que, esta vez, el escenario será distinto. La historia no espera, y el agua, cuando llega, tampoco. Es momento de que la previsión deje de ser una palabra y se convierta en una realidad en nuestros campos.



A esto se suma una problemática denunciada por las entidades rurales: la proliferación de canales clandestinos. En la compleja topografía de nuestra zona, cualquier intervención no autorizada que derive excesos hídricos de un campo a otro, o hacia los caminos, funciona como un multiplicador del desastre.

Mientras el Estado no ejerza un poder de policía efectivo sobre estas prácticas, la capacidad de resiliencia del distrito frente a las inundaciones se verá siempre condicionada por el accionar desmedido de particulares. La falta de control estatal no solo es una negligencia administrativa, es

erosión de la rentabilidad es una descapitalización que termina afectando a la economía local, que depende vitalmente del flujo comercial agropecuario.

#### • ¿Y EL PLAN MAESTRO?

La gran obra de infraestructura que debería actuar como salvaguarda contra los excesos hídricos —el Plan Maestro del Río Salado— sigue siendo un tema de discusión recurrente y de avances lentos. Este proyecto, diseñado para aumentar la capacidad de conducción del río y mitigar los efectos de las inundaciones en toda la cuenca, ha sufrido demoras que superan

### EN EL DISTRITO DE JUNÍN, LA PREOCUPACIÓN POR EL ESTADO DE LOS CAMINOS RURALES COBRA UNA DIMENSIÓN CRÍTICA ANTE LA INMINENCIA DE UN AÑO HÍPER-HÚMEDO

ba, sumado a las lluvias locales, requiere que la infraestructura de control esté operativa al 100%. La realidad, sin embargo, muestra que todavía hay tramos críticos en proceso o bajo lici-

**Frutería y Verdulería**  
**Gaby** de Ferrari  
 Gabriel-Alberto

**Tel. (0236) 469-9599**  
**Belgrano 50 - 6000 Junín (B)**

**CLIMA Y MEDIOAMBIENTE**

# Ciencia y acción contra la motosierra y la tijera

El Ministerio de Infraestructura bonaerense desplegará una estrategia integral de monitoreo y obras para mitigar inundaciones y sequías, en un escenario de tensión política con Nación.



El gobierno de la Provincia de Buenos Aires, a través del Ministerio de Infraestructura y Servicios Públicos, puso en marcha el Plan de Gestión del Riesgo Climático, una estrategia integral que contempla una inversión superior a los \$530.000 millones. El objetivo central es robustecer la prevención y la respuesta ante fenómenos meteorológicos que, como consecuencia del calentamiento global, son “cada



**OnLine**

Contacto directo  
 contactodirect5  
 contactodirec

**Contacto DIRECTO**

**HACETE FAN VOS TAMBIEN...!**

**Junín**

**Somos la Radio del Sindicato de Trabajadores Municipales de Junín, la única donde TODAS las voces de Junín son escuchadas...!!!**

**ENTRE LAS INTERVENCIONES PREVISTAS SE DESTACAN TRABAJOS HIDRÁULICOS EN LA CUENCA DEL RÍO LUJÁN Y OTRAS OBRAS ESTRATÉGICAS EN DISTINTOS PUNTOS DEL TERRITORIO BONAERENSE**

vez más raros” y difíciles de prever. La urgencia se fundamenta en la inminente llegada de El Niño, un evento que, según centros internacionales, provocará lluvias torrenciales y temperaturas anómalas. El Subsecretario de Recursos

Hídricos bonaerense, Néstor Álvarez, advirtió sobre la incertidumbre científica actual: “Hay posibilidad de un Niño, pero no hay una claridad todavía de la crudeza o la profundidad que va a tener; recién en junio se va a empezar a saber su impacto en el continente”.

• **CIENCIA CONTRA LA MOTOSIERRA**

La implementación del plan marca una frontera política nítida con la administración de Javier Milei. Mientras el gobierno bonaerense basa sus acciones en datos técnicos, Néstor Álvarez cuestionó duramente la postura de la Casa Rosada: “Hay una disociación entre lo que pasa y las decisiones políticas; nuestro presidente no cree en el cambio climático y dice que es un invento

**JUAN IGNACIO TELLERIA**  
ABOGADO

**SAAVEDRA 197**      **236 462-5061**

**SOMOS UN GREMIO PRESENTE EN LA FAMILIA DE NUESTROS AFILIADOS**

**S.U.P.P.A.J.**  
ROSANA G. FARIAS  
CONDUCCIÓN

**GASTÓN FRUTOS**  
CONDUCCIÓN NACIONAL FAUPPA

**SINDICATO UNIÓN PERSONAL DE PANADEROS Y AFINES DE JUNÍN Y ZONA ROSANA FARIAS CONDUCCION**

**UN GREMIO SIEMPRE PRESENTE**

del socialismo, pero está en juego la vida de los argentinos”.

En este contexto, la Provincia asumió la defensa del Servicio Meteorológico Nacional —SMN— ante el recorte de fondos y personal. “No podemos permitir que una institución con ese nivel de profesionalismo quede atada a la tijera o a la motosierra; las provincias estamos tratando de sostener eso porque es un organismo insustituible”, enfatizó el

Como ejemplo de esta complejidad, el funcionario citó registros recientes en Coronel Suárez: “Entre la última colonia alemana y la ciudad hay 15 kilómetros, y la diferencia de lluvia fue de 80 milímetros entre una punta y la otra”. Por ello, el plan incluye informes de la Autoridad del Agua —ADA— para orientar recursos en el territorio de manera quirúrgica.

Hídrico en Ciudades, se destinarán \$284.983 millones en 135 intervenciones y 7 estudios de drenajes y defensas costeras para mitigar la erosión y el ascenso del nivel del mar.

En tanto, para la Adaptación Productiva a Extremos Climáticos, se invertirán \$245.759 millones en 10 intervenciones de escala regional. El plan busca que el campo sea resiliente no solo a las inundaciones, sino también a las sequías. “El de-

ganismos externos, la provincia despliega herramientas en tiempo real:

SIMPARH: Siglas del Sistema Inteligente de Monitoreo para la Prevención y Análisis del Riesgo Hidrometeorológico. Se utiliza para recopilar datos automáticos y en tiempo real sobre los niveles de agua, las precipitaciones caídas y las variables del clima.

- Mapas de humedad y precipitación acumulada: Emisión de informes periódicos para que el sector agropecuario anticipe el déficit hídrico o la saturación de los perfiles del suelo.

- Coordinación institucional: Puesta en marcha de la Mesa de Riesgo Hídrico y el Comité de Gestión de Riesgo y Emergencia (CORE), articulando de forma directa las alertas con las intendencias locales

## 2. Infraestructura y Obras Estructurales

La inversión de \$245.759 millones específica para la Adaptación Productiva a Extremos Climáticos convive con otra partida urbana de más de \$284.000 millones. Las acciones sobre el terreno agrícola contemplan:

- Canalizaciones y adecuación de ríos: Ampliación y triplicación de secciones en cauces clave (como el tramo de 60,26 km entre Bragado y la laguna Rocha) para acelerar el escurrimiento seguro de excedentes de agua.

- Reconstrucción de puentes: Adecuación de infraestructura vial y ferroviaria en áreas rurales para evitar taponamientos hidráulicos y garantizar que los caminos de la producción permanezcan transitables tras lluvias torrenciales.

- Mitigación dual de sequías e inundaciones: El enfoque técnico pasó de simplemente “sacar el agua rápido del territorio” a un sistema de retención regulada y compuertas. Esto permite evacuar los excesos en épocas de inundación y conservar reservas hídricas estratégicas en los suelos de la región pampeana durante los ciclos secos.



funcionario. La falta de información nacional obligó a la Provincia a reportar sus propios datos de los Objetivos de Desarrollo Sostenible —ODS— directamente a organismos internacionales.

### • LOS “FENÓMENOS RAROS” Y SUS DESAFÍOS

Para contrarrestar la falta de previsibilidad, el plan se apoya en el Sistema Inteligente de Monitoreo para la Prevención y Análisis del Riesgo Hidrometeorológico —SIMPARH—, el Comité de Gestión de Riesgo y Emergencia —CORE— y la Mesa de Riesgo Hídrico. Estas herramientas son vitales ante la nueva dinámica climática. Según Néstor Álvarez, “el cambio climático nos obliga a tocar obras que planificaste hace 10 años”, debido a que las tormentas hoy son extremadamente localizadas.

## LA INICIATIVA CONTEMPLA MEDIDAS DE MONITOREO, PREVENCIÓN Y OBRAS ESTRUCTURALES PARA ENFRENTAR INUNDACIONES, SEQUÍAS Y FENÓMENOS METEOROLÓGICOS EXTREMOS

### • INVERSIÓN EN CIUDADES Y CAMPO

La “radiografía” del gasto provincial se divide en tres ejes operativos que buscan proteger tanto los centros urbanos como el motor productivo. Para la Prevención del Riesgo

saño hidráulico del futuro es lograr cuidar el agua; no pensar en eso es no pensar en la producción”, concluyó Néstor Álvarez, destacando la importancia de pasar de un modelo que solo “saca el agua” a uno que aprenda a retenerla.

### • MONITOREO Y OBRAS

Este plan combina infraestructura dura (obras estructurales) con inteligencia predictiva (medidas no estructurales) para equilibrar la respuesta frente a los dos extremos de la variabilidad climática: las inundaciones provocadas por lluvias extremas (potenciadas por el fenómeno de El Niño) y las sequías severas.

### 1. Sistema Integral de Monitoreo y Alertas Tempranas

Para optimizar la prevención sin depender exclusivamente de or-



# INSTITUTO

de cardiología y cirugía

## CARDIOVASCULAR

## IMPLANTE DE MITRAL CLIP



Almafuerte 68 - Junín - ☎ 2364 53 3363 - 🌐 [www.icccardiovascular.com.ar](http://www.icccardiovascular.com.ar)

## RECUERDO

# El Grito de Alcorta y un conflicto que sigue abierto

El 25 de junio de 1912, unos 2000 chacareros se reunieron en la Sociedad Italiana de Alcorta, en el sur santafesino, y resolvieron lanzar una huelga agraria que en pocas semanas se extendería por Santa Fe, Córdoba y Buenos Aires.



REDACCION SEMANARIO  
info@semanariodejunin.com.ar

En junio de 1912, pequeños y medianos agricultores, en su mayoría inmigrantes italianos y españoles, se levantaron en el sur de Santa Fe y se extendieron por toda la región pampeana. Acorralados por deudas impagables, arriendos abusivos y la obligación de comprar insumos y usar maquinaria a precios leoninos, declararon una huelga general. Este levantamiento modificó la estructura agraria argentina e instaló a los chacareros en la vida política nacional.

La protesta surgió en el corazón de la principal región cerealera del país y alteró un orden rural que hasta entonces parecía inmodificable. Detrás de los reclamos por



los contratos de arrendamiento aparecía un conflicto más profundo, vinculado a la concentración de la tierra y a las condiciones de vida de miles de agricultores inmigrantes que trabajaban sin posibilidades reales de acceder a la propiedad.

Para comienzos del siglo XX, el

modelo agroexportador consolidaba a la Argentina como uno de los principales productores mundiales de granos. Sin embargo, el crecimiento económico convivía con fuertes desigualdades en las zonas rurales. Mientras grandes propietarios acumulaban exten-

de ascenso social eran cada vez más difíciles.

La crisis se profundizó después de la mala cosecha de 1911. Las deudas crecieron y muchos productores quedaron atrapados entre los alquileres rurales, los costos comerciales y los créditos impagables. Aunque la campaña siguiente mejoró en términos productivos, la recuperación no alcanzó para revertir el deterioro económico de miles de familias chacareras. En distintos pueblos del sur santafesino comenzaron entonces reuniones entre agricultores que buscaban organizar una respuesta colectiva frente a una situación que consideraban insostenible.

## • RECLAMOS Y REPRESIÓN

El conflicto no nació únicamente en Alcorta. Las primeras acciones de organización se habían desarrollado previamente en localidades como Bigand y Firmat, donde circulaban manifiestos y se realizaban grandes asambleas. La protesta fue adquiriendo rápidamente un carácter regional en toda la zona maicera de la pampa húmeda, atravesada por problemas similares y por un mismo sistema de explotación sobre los arrendatarios.

Los reclamos apuntaban a cuestiones concretas. Los chacareros exigían rebajas en los cánones de arrendamiento, contratos más extensos y libertad para comerciali-

**MÁS DE UN SIGLO DESPUÉS, EL GRITO DE ALCORTA CONTINÚA OCUPANDO UN LUGAR CENTRAL EN LA HISTORIA AGRARIA ARGENTINA**

siones cada vez mayores de tierra, la mayoría de los chacareros debía arrendar parcelas bajo contratos que imponían alquileres elevados y múltiples restricciones productivas. Los colonos asumían los riesgos de la siembra, pagaban los costos de producción y muchas veces terminaban entregando entre el 40 y el 50% de la cosecha a los terratenientes.

Buena parte de esos productores había llegado desde Europa atraídos por la promesa de una tierra disponible para trabajar y progresar. Pero cuando las corrientes inmigratorias se consolidaron, las tierras fértiles ya estaban repartidas entre grandes propietarios. En la región pampeana, el acceso a la tierra quedó limitado para las familias recién llegadas, que pasaron a integrar un sistema de arrendamientos, donde las posibilidades



**ATSA**  
FILIAL JUNÍN

**HÉROES**  
DE LA PANDEMIA  
COVID-19

Atsa Filial Junín  
atsafilialjunin  
juninatsa

zar la producción. También cuestionaban un esquema productivo que los obligaba a asumir todos los costos mientras los propietarios retenían buena parte de las ganancias y controlaban aspectos centrales de la actividad rural.

La huelga modificó el funcionamiento habitual del agro pampeano. Miles de productores dejaron de firmar contratos y comenzaron a coordinar medidas en distintos pueblos de la región. En torno al movimiento confluyeron chacareros arrendatarios, comerciantes rurales, abogados y militantes socialistas y anarquistas que ya tenían presencia en las colonias

**EN TORNO AL MOVIMIENTO CONFLUYERON CHACAREROS ARRENDATARIOS, COMERCIANTES RURALES, ABOGADOS Y MILITANTES SOCIALISTAS Y ANARQUISTAS**

agrícolas. También participaron algunos sacerdotes que acompañaron los reclamos, aunque el eje del conflicto estuvo puesto en la organización de los productores y en las demandas vinculadas al acceso a condiciones más justas para trabajar la tierra.

Uno de los dirigentes que tomó mayor protagonismo fue Francisco Netri, abogado rosarino que se convirtió en asesor de los huelguistas y luego en una de las figuras centrales del movimiento agrario. Su actuación quedó asociada a un conflicto que rápidamente comenzó a ser visto por los grandes propietarios como una amenaza política y social. La reacción de los sectores terratenientes no tardó en llegar. Desde entidades rurales y

grupos ligados al poder provincial comenzaron a reclamar medidas represivas contra los huelguistas y



a exigir la intervención del Ejército para frenar la expansión de la protesta.

La represión sobre los colonos en huelga se extendió por distintos puntos de la región pampea-

preso y sufrió torturas. El dirigente socialista Juan B. Justo fue atacado a balazos y años más tarde tanto

Netri como el militante agrario Menna terminarían asesinados.

• **IMPACTO MEDIÁTICO Y POLÍTICO**

La dimensión alcanzada por la



na. Hubo detenciones masivas, persecuciones y encarcelamientos de dirigentes agrarios. Francisco Capdevila pasó un año y medio

huelga obligó finalmente a negociar en numerosos distritos. En distintos campos comenzaron a modificarse contratos y algunos

propietarios debieron aceptar parte de las condiciones impulsadas por los colonos. El conflicto también abrió una discusión política más amplia sobre el modelo agrario argentino y sobre el rol del Estado frente a la concentración de la tierra.

La cobertura periodística de la época jugó un papel importante en la construcción pública del conflicto. Mientras que para los diarios La Nación y La Tribuna los huelguistas fueron presentados como agitadores o responsables del desorden social, para el diario La Vanguardia el conflicto se había originado por las condiciones de explotación que atravesaban los chacareros. La forma en que la prensa narró la protesta ayudó a instalar una disputa sobre quiénes podían representar al "campo" y cuáles eran los intereses que se ponían en juego detrás de la huelga agraria.

El impacto político del conflicto quedó reflejado pocas semanas después, cuando el 15 de agosto de 1912 se fundó en Rosario la Federación Agraria Argentina. La nueva organización surgió como representación gremial de pequeños productores y arrendatarios en un contexto dominado por grandes terratenientes y corporaciones rurales tradicionales.

Más de un siglo después, el Grito de Alcorta continúa ocupando un lugar central en la historia agraria argentina. No solamente por haber dado origen a la principal organización chacarera del país, sino porque puso en evidencia un conflicto estructural que atravesó todo el siglo XX y que todavía permanece abierto: la disputa por la tierra, la concentración económica y las condiciones en las que producen quienes trabajan en el campo argentino.

# MARTÍNEZ

## MÁS EMBALADOS QUE NUNCA

**BOLSAS DE POLIETILENO OXODEGRADABLES  
BOLSAS REUTILIZABLES \* BOLSAS DE CARTON  
HOT STAMPING \* BOLSAS DE VACÍO**

📍 **Fábrica: R. VÁZQUEZ 580** ☎ **0236 4430030**

📞 **236 462-7454**

📍 **Paraguay 255** ☎ **0236 4420728**

[www.industriasmartinez.com.ar](http://www.industriasmartinez.com.ar)



**JOSÉ MARÍA SCIUTTO**

# La melodía eterna del hijo de Junín que hizo cantar al alma infantil

**El prestigioso director y pedagogo José María Sciutto dejó una huella imborrable en los grandes teatros de Europa y revolucionó la enseñanza musical infantil, transformando el canto coral en una herramienta de inclusión social y de identidad cultural.**



La noticia cayó como un acorde triste el pasado 20 de junio: a los 79 años, en su casa de La Plata, se apagó la vida del maestro José María Sciutto. No se fue solo un director de orquesta y coros extraordinario; partió un hombre que creía, con una fe inquebrantable, que la voz de un niño cantando podía transformar el universo. Su Junín natal ya extraña su partida, pero también celebra el viaje de aquel chico de barrio que conquistó los grandes teatros de Europa llevando el arte como bandera.

## • DE JUNÍN A LAS LUCES DE ROMA

Los recuerdos en Junín evocan sus primeros años de asombro musical, una chispa que se encendió en su tierra tras compartir vivencias con un padre ferroviario y muy histriónico y un tío guitarrero y que tomó forma definitiva en las aulas de la Facultad de Bellas Artes de la Universidad Nacional de La Plata adonde fue con la idea de estudiar abogacía.

En la ciudad definió la que sería su vocación para toda la vida: Se olvidó las leyes para dedicar su vida a la Licenciatura en Dirección Orquestal. Quienes compartieron esos años universitarios recuerdan su obsesión por la excelencia y su calidez humana. Integró un conjunto llamada Juglerías que tuvo su momento de fama, con grabación de disco en CBS y una importante experiencia artística incluyó una novedad para los



seis integrantes: crearon un taller musical con criterio pedagógico que se mantuvo por varios años. Dirigió coros para la Provincia y hasta creó un Taller en Leandro N. Alem, del que siempre Sciutto conservó hermosos recuerdos. Y en Junín creó 'Asociación Música para la Paz' "como para dejar algo a la ciudad por lo que me dio" recordó alguna vez.

Ese impulso, su necesidad de tomar otro aire tras el fin de la Dictadura Militar lo llevaron a radicarse 35 años en Italia, un exilio artístico donde su talento floreció de manera descomunal.

En Europa, Sciutto se convirtió en leyenda viviente. "Tenía la capacidad única de hacer hablar a los instrumentos y de lograr que los niños cantaran con el alma", recuerdan sus colegas del prestigioso Teatro de la Ópera de Roma, donde brilló como director de su Escuela de Canto Coral.

Su batuta guió con la misma pasión a la Orquesta del Teatro Lírico de Cagliari, a la Academia Nacional de Santa Cecilia y a la Arena de Verona. Fundó espacios que transformaron vidas, como el Coro de la Universidad de Roma "Tor Vergata" y el Laboratorio de la Academia Filarmónica Romana, dejando una marca imborrable en el viejo continente.

## • EL MAESTRO DE LOS NIÑOS Y SU AMOR POR EL CONSERVATORIO

Su verdadero milagro fue pedagógico. Sciutto no buscaba solo la afinación perfecta; buscaba la inclusión y el rescate social a través de la música. Su revolucionario método de estimulación musical temprana demostró que cualquier niño, sin importar su origen, podía descubrir su propia voz. "José nos

enseñó que la música es un derecho, no un privilegio", confesó Juan R. Pérez Cruz docente del Conservatorio de Música de Junín. Su impacto fue profundo en el lugar: Cuando regresaba no olvidaba dedicar tiempo para dictar talleres, abrazar a los nuevos docentes y sembrar programas juveniles que cambiaron para siempre la matriz de la enseñanza local.

## • EL REGRESO AL HOGAR Y EL ADIÓS DEFINITIVO

Su vuelta definitiva a la Argentina estuvo lejos del retiro; regresó para devolverle al país todo lo aprendido. Como titular de la Dirección Nacional de Organismos Estables y coordinador del Programa de Coros y Orquestas Infantiles y Juveniles, recorrió el territorio nacional armando proyectos allí donde la música no llegaba.

Su paso por la Orquesta Sinfónica Nacional y el Teatro Argentino de La Plata coronó una vida entregada a los elencos públicos. José María Sciutto quien tuvo a Junín presente en todo momento, se ha ido, pero su legado late con fuerza cada vez que un grupo de chicos, en Junín, en La Plata o en Roma, junta sus voces para cantar

## LOS HITOS DEL MAESTRO

- 1946: Nació en Junín, donde inicia su formación artística originaria.
- Años 70: Se traslada a La Plata para perfeccionar sus estudios en la Facultad de Bellas Artes de la UNLP.
- Años 80: Se radica en Italia por un período de 35 años, donde consolida su carrera internacional.
- Años 90/2000: Diseña su revolucionaria metodología

de pedagogía musical infantil y asume la dirección del Coro de Niños del Teatro de la Ópera de Roma. Funda los coros de la Universidad «Tor Vergata» y de la Academia Filarmónica Romana.

- 2018: Regresa de forma definitiva a la Argentina y es designado Director Nacional de Organismos Estables de la Secretaría de Cultura de la Nación.

**Fortunata**  
Panadería ~ Pastelería ~ Café

Av. Padre Respuela 259. Tel. 236 443 2752 ~ Cabrera 249 Tel 236 444101 ~ Lavelle 166. MIA CASA. 236 471 1448/ 236 453 8083

FORTUNATA EXQUISITECES  
FORTUNATA.CAFÉ

# ¿Qué es mas representativo?

Escribe Raglia,  
especial para Semanario

Del tango al rock y del rock al rap, la música argentina ha sabido construir identidades propias a partir de influencias diversas. En tiempos donde algunos intentan enfrentar géneros, la historia demuestra que todos forman parte de una misma tradición cultural.

Argentina es un crisol de géneros musicales. Estas tierras siempre se han destacado por su arte y por la forma de expresarlo a través de los distintos elementos que lo componen, ya sean visuales o sonoros. Resulta imposible recurrir al pasado sin mencionar a aquellos artistas que se encargaron de portar la bandera con orgullo y transformar sus vivencias, pensamientos y sentimientos en algo tangible y disfrutable para el público.

De allí también surge que tantas personas quieran convertirse en artistas en la actualidad. Muchos encuentran en el arte una puerta de entrada a un universo cargado de cultura, o incluso, en algunos casos, una posible salida económica.

Vivimos en un país marcado por un sonido que hoy es una verdadera insignia nacional: el tango. Un género que, antes de ser aceptado y reconocido por Europa, era despreciado por buena parte de las élites argentinas debido a sus orígenes populares. Con el paso del tiempo, esa situación se invirtió por completo y el tango pasó a ocupar la cúspide



Portada de "Suprema Conexión" de Auge

musical del país durante décadas.

Todavía es común encontrar en la gran metrópoli que representa la Ciudad de Buenos Aires distintos guiños y rastros de esta cultura tanguera: fileteados, fotografías de artistas históricos, bares y espacios tradicionales donde se desarrollaban aquellas historias que hoy forman parte del imaginario popular. Incluso, si profundizamos en la historia del género, encontramos influencias y raíces africanas que resultaron fundamentales para su desarrollo.

El tiempo pasó y el género que tomó la posta como principal referencia musical argentina fue el rock. Con razones más que justificadas, estamos hablando de un

movimiento que probablemente haya sido uno de los más revolucionarios del país en términos de letras, contexto social e impacto cultural.

Un género con raíces inglesas y estadounidenses que, sin embargo, logró arraigarse profundamente en la identidad argentina hasta convertirse en una expresión completamente propia.

La cantidad de artistas surgidos de este movimiento es inmensa. Músicos que exploraron diferentes subgéneros y dejaron un legado que continúa siendo motivo de análisis, debate y admiración dentro de nuestra cultura.

Hace algunos días surgió en una red social una de esas discu-

siones tan habituales en internet. Una pelea en la que, como suele ocurrir, un sector de personas intentó enfrentar al rock con el rap mediante el viejo argumento de que uno representa más que el otro o posee una mayor importancia cultural.

Sin embargo, la realidad parece demostrar algo diferente.

Hoy en día el rap se ha convertido en un género representativo de la Argentina. Basta con observar la cantidad de pibes y pibas que hay a lo largo y ancho del país rapeando, organizando eventos, produciendo música y construyendo un movimiento propio. Muchas veces desde la autogestión, impulsados únicamente por el deseo de cumplir un sueño y vivir de aquello que aman.

Asimismo, estamos rodeados de obras que buscan reflejar la argentinidad desde distintos lugares: referencias culturales, situaciones cotidianas, personajes reconocibles o elementos propios de nuestra identidad colectiva.

"Ballet para las Masas", "Valle Chakal Ki", "Promo x Cierre", "Ideas del Sur", "Inside Design" y "Suprema Conexión" son apenas algunos ejemplos de la enorme cantidad de álbumes de rap argentino publicados en los últimos años que representan de manera clara y genuina nuestras tierras.

Por eso resulta algo ambigua la discusión acerca de si "el rock representa más" o si "el rap representa más". Ambos géneros han sido fundamentales para expresar las inquietudes, problemáticas y aspiraciones de distintos sectores sociales a lo largo de la historia.

tenemos la impresión de que  
**TODO ES POSIBLE**

graficasmolar.com.ar  
impresiones@graficasmolar.com.ar

molar  
INDUSTRIA GRAFICA

Bto. de Miguel 280 - Junín (B)  
(0236) 444 0768 236 4319069

“EL GRÁFICO” LLEGÓ A JUNÍN EN 1959

# El recuerdo de un memorable triunfo de Sarmiento

Con comentarios de Jorge Llistosella (co/fundador de Página/12 y amigo personal de Dante Panzeri), y fotos de Carlos Bianco, “El Gráfico” brindó una cobertura de tres páginas para el partido Sarmiento-Chacarita, por la 27ª fecha del campeonato de Primera “B” de 1959.

**ESCRIBE**  
Ismael A. Canaparo

Siete años tardó la revista “El Gráfico” en llegar a Junín, con el objeto de cubrir un encuentro futbolístico de Sarmiento. Fue el 31 de octubre de 1959 en ocasión del partido entre el equipo verde y su similar de Chacarita Juniors, a la postre el puntero del campeonato de Primera “B”. A falta de siete fechas para la clausura del torneo, Sarmiento se impuso por 3 a 2, con goles de Ernesto Pelli, Horacio Barrionuevo y Noel Madama, clausurando una larga racha funebrera. Al final, el elenco de San Martín ascendió al círculo superior y Sarmiento finalizó en el séptimo puesto.

La emblemática revista de tantas generaciones de futboleros y de otras disciplinas, de aparición semanal, era la única publicación que le daba cabida al ascenso, con una cobertura de dos páginas. Los encuentros de Sarmiento fueron comentados hasta allí en distintas ocasiones, pero en carácter de visitante. “El Gráfico” volvió el 30 de noviembre de 1963, en el recordado partido entre Sarmiento-Unión, comentado por Emilio Laferranderie



Así la llevaba Taqueta, cortita y pegada al césped.

(El Veco), una de las plumas emblemáticas de la hoja deportiva, nacido en Uruguay, que marcó un estilo en su país, en nuestro medio y en Perú, donde se había radicado desde 1982. Ese día ganó el tatengue por 1 a 0 y frenó las chances de ascenso del local. Al margen del encuentro en sí, El Veco, sinónimo del buen decir, caballero gentil y periodista delicioso, escribió una hermosa semblanza de Pancho Melatini, que deambulaba entre los hinchas con su barba de Papá Noel y su cornetín, al son de “Tín, Tín, Tín, Sarmiento de Junín”. Difícil de olvidar ese espectáculo, que comenzó con inmensa alegría y esperanza, pero que terminó con lágrimas.

## • LA PARTE FINAL DEL COMENTARIO

A lo largo de su extenso análisis (tres páginas), Jorge Llistosella desgranó el partido de una manera minuciosa y entretenida. Quedó admirado de la actuación de dos jugadores del verde: Horacio Barrionuevo y Horacio Medina. De Taqueta dijo: “La lleva cortita y pegada al pasto. Es hábil y vivo para jugar, pero le gusta que se la trasigan desde atrás. Nada de ir a buscarla”. Y de Medina: “Marca bien, quita bien y la da mejor. Un buen zaguero tiene Sarmiento. Es su número 3”.

El destacado periodista termina así su comentario, con el gol del roquense Madama y el triunfo agónico de Sarmiento:

“Estábamos esperando que Chacarita ganara. Tenía que ganar. Aunque Brookes se pro-



## EN DEFENSA DEL TRABAJO ARGENTINO Y LA INDUSTRIA NACIONAL

UNION OBRERA METALURGICA - Seccional Junín - Guido Spano 86 - Tel. (236) 4443831

pusiera lo contrario. Los cuatro delanteros restantes seguían rotando a una velocidad que Sarmiento desconocía. Porque Sarmiento se caía de cansado.

En uno de los ataques del ex puntero (ahora superado por Quilmes en la tabla, luego de esta fecha), Medina quita una pelota, pero queda cercado por un rival y las líneas del campo en la confluencia que determina el corner. Era imposible sacarla de allí. Eso

Este alargó el pase hacia Alvarez, pero sacó afuera Scatolini (siempre en el costado izquierdo de Sarmiento). Del out recibió Pelli, solo, en su puesto. Se dispuso a centrar y en ese momento miramos hacia el destino de ese futuro centro, el área. Estaban allí Madama y junto a él cuatro defensores de Chacarita. Era una pelota perdida. Sin embargo, la alcanzó el wing y de chilena la mandó al arco. Salió un tiro "inofensivo",



Noel Herminio Madama.

creímos. No lo era para un jugador de tanta clase como este zaguero que marca, quita y apoya como quienes saben de verdad.

Hizo un amague y salió de allí con el balón para dárselo largo a Barrionuevo en la mitad del field.

que no tuvo fuerza para llegar al arco. Picó a tres metros de él. Salieron a su encuentro Cordero y Acosta. Chocaron, y la pelota quedó botando frente a la valla. Madama, el más asombrado, fue hacia ella... y perdió Chacarita".

### LA SÍNTESIS DEL PARTIDO

**SARMIENTO (3):** Roberto Piola; Enrique Pallares, Luis Julio, Horacio Medina y Juan Carlos Vázquez; Roberto Barrio, Ramón Alvarez y Carlos Delfino; Noel Madama, Horacio Barrionuevo y Ernesto Pelli (c). Arquero suplente: José Fortino. Director Técnico: Edgar Calvo.

**CHACARITA (2):** J. Cordero; O. Martín, H. Acosta, O. Mariotti y C. Scatolini; R. Morena, O. Tornesi y R. Diego; E. Restivo, M. Rodríguez y R. Brookes (c). Arquero suplente: J. Hernández. Director Técnico: José D'Amico.

**Goles:** PT. 28' Pelli (S); 33' Barrionuevo (S), de penal; 43' Diego (Ch), de penal. ST. 33' Restivo (Ch) y a los 41' Madama (S).

**Cancha:** Sarmiento de Junín.

**Arbitro:** Oscar A. Mauriño.

**Recaudación:** \$ 48.397.



Horacio Medina.

# HCG MATERIALES PARA LA CONSTRUCCIÓN

JUNÍN • BUENOS AIRES

## COMBO REVOQUE

**2 BOLSÓN DE ARENA**

**1 HIDROFUGO x4**

**10 CAL AVELLANEDA**

**5 CEMENTO AVELLANEDA**

**¡TODO POR!**

# \$181.500

**2364-694432**

**INTENDENTE DE LA SOTA Y BOLIVIA • JUNÍN**

PEHUAJO

## El Municipio de Pehuajó forma parte de la Iniciativa MUNA (Municipio Unido por la Niñez y Adolescencia)

**MUNA** Municipio Unido por la Niñez y la Adolescencia iniciativa de **unicef**

Programa para el fortalecimiento de la gestión de políticas públicas locales.

**¿Qué es MUNA?**  
Una estrategia de trabajo con gobiernos locales para contribuir a mejorar la calidad de vida de niñas, niños y adolescentes en sus comunidades.

**¿Qué busca MUNA?**

- Poner a la niñez y la adolescencia en el centro de las prioridades de los municipios.
- Fortalecer las capacidades de los equipos locales.

Logo of the Municipality of Pehuajó and the Government of Buenos Aires.

En la mañana de hoy, el Intendente Municipal Pablo Javier Zurro, junto con su equipo de trabajo, anunciaron la firma del convenio del Municipio para ser parte de la iniciativa de UNICEF denominada MUNA.

**¿Qué es MUNA?**

Es una iniciativa impulsada por UNICEF Argentina en conjunto con los gobiernos locales y provinciales. Su objetivo es crear políticas públicas, autodiagnósticos y planes de acción para garantizar

los derechos de niños, niñas y adolescentes, y protegerlos de distintas problemáticas.

**¿Qué busca MUNA?**

- Poner a la niñez y la adolescencia en el centro de las prioridades de los municipios.
- Fortalecer las capacidades de los equipos locales.

**¿Qué brinda MUNA?**

- Asistencia técnica
- Capacitación
- Conformación de redes
- Visibilización

## PEHUA FESTEJA LOS 143 AÑOS

Este 3 de julio te esperamos en la Plaza Dardo Rocha para compartir un gran asado con cuero a un precio muy popular, en una jornada pensada para toda la comunidad.

- Disfrutá de un rico almuerzo en el patio de comidas.
- Música en vivo durante toda la jornada.
- Talleres y actividades para toda la familia.
- Y además, colaborarás con los clubes de nuestra ciudad.

Podés comunicarte con tu club simpatizante y reservar con anticipación tu porción de asado.

- Porque celebrar juntos también es acompañar a nuestras instituciones.
- ¡No te podés perder el cumpleaños de Pehuajó!
- Plaza Dardo Rocha
- 3 de julio

**PEHUA FESTEJA LOS 143 – Historia, Encuentro y Futuro**

**PEHUA**  
Festeja los **143**  
con un Delicioso y tradicional  
**ASADO CON CUERO**

**3 julio**

**ASADO CON CUERO**  
a un precio MUY POPULAR.

CLUBES que participan

Logos of various clubs: C.V.C., C.A.D.E., C.D., G.A.E.U., C.D. Pehuajó, C.D. Atlético.

Logo of the Municipality of Pehuajó and the Government of Buenos Aires.

**PLAZA DARDO ROCHA**  
desde las **10 hs**



## PEHUAJÓ AVANZA en la conectividad de las localidades

Durante la Gestión de Pablo Javier Zurro se pavimentaron más de 400 cuadras.

Gestión **Pablo JAVIER ZURRO** INTENDENTE



# SEMANARIO DEPORTIVO



Mundial: Cómo el fanatismo impulsa el consumo.  
Pág. 31

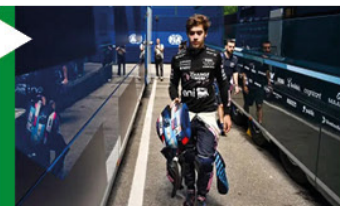

Mirada: La vidriera y la toxicidad.  
Pág. 30

## MUNDIAL 2026

## CIFRAS



**6.000.000.000**

El Mundial 2026 rompe récords históricos al ser el más grande de la historia. El campeón recibirá USD 50 millones. El torneo, que cuenta con 48 selecciones participantes y 104 partidos repartidos en 16 sedes de tres países (Canadá, Estados Unidos y México), proyecta ingresos totales por casi USD 11.000 millones. La bolsa total de premios asciende a más de USD 2.800 millones. Los equipos reciben USD 10 millones solo por participar. Se estima una asistencia total superior a los 6 millones de espectadores, con estadios como el de Dallas alcanzando las 94.000 plazas y la demanda de entradas, según reportó la FIFA fue histórica, con 3.500 millones de solicitudes de boletos. Además, el organismo estimó una audiencia acumulada de 6.000 millones de espectadores, es decir que tres de cada cuatro personas en el planeta verán el evento.

# ¿Las pausas de hidratación son comerciales o de recuperación?

El torneo que se disputa bajo altas temperaturas puso a la FIFA en el centro de la polémica con sus pausas de hidratación. ¿Esenciales para los futbolistas o un gran negocio publicitario?

Págs.32/33



# LIGA DEPORTIVA DEL OESTE



Alberdi 237, Junín, Bs. As, Argentina Tel. 0236 442-1554 | 463-1554 · contacto@ligadeloeste.com.ar

## ENFOQUE

# La vidriera y la toxicidad

"Lo que le pasó es un crimen contra la Fórmula 1, una clara traición a todos los valores que sostienen este deporte. ¿Cómo pueden ser tan crueles? Criticar a un joven que carga con todo el equipo sobre sus hombros, que se presenta cada semana, que da todo, que nunca pide atención, que nunca se queja... solo intenta ganar. Es uno de los mejores pilotos jóvenes que este deporte ha visto jamás. En lugar de atacarlo cada vez que el equipo tiene un problema, la gente debería apoyarlo y animarlo."

Quien decidió romper su silencio hace un tiempo, cuando todo era cuesta arriba para Colapinto fue el doble campeón del mundo y una de las voces más respetadas del paddock. Fernando Alonso no solo defendió al argentino, sino que también criticó duramente la cultura tóxica que, según él, se ha instalado en el mundo de la Fórmula 1.

"Es fácil criticar desde el sofá o un micrófono", continuó. "Pero Franco está corriendo en uno de los coches más difíciles de la parrilla y lo hace con una madurez y una valentía que pocos han mostrado a su edad. En lugar de destruirlo, deberíamos protegerlo. Este deporte necesita talentos como él, no destruirlos antes de que florezcan".

La declaración de Alonso generó un efecto dominó. Pierre Gasly, compañero de Colapinto en Alpine, agrade-

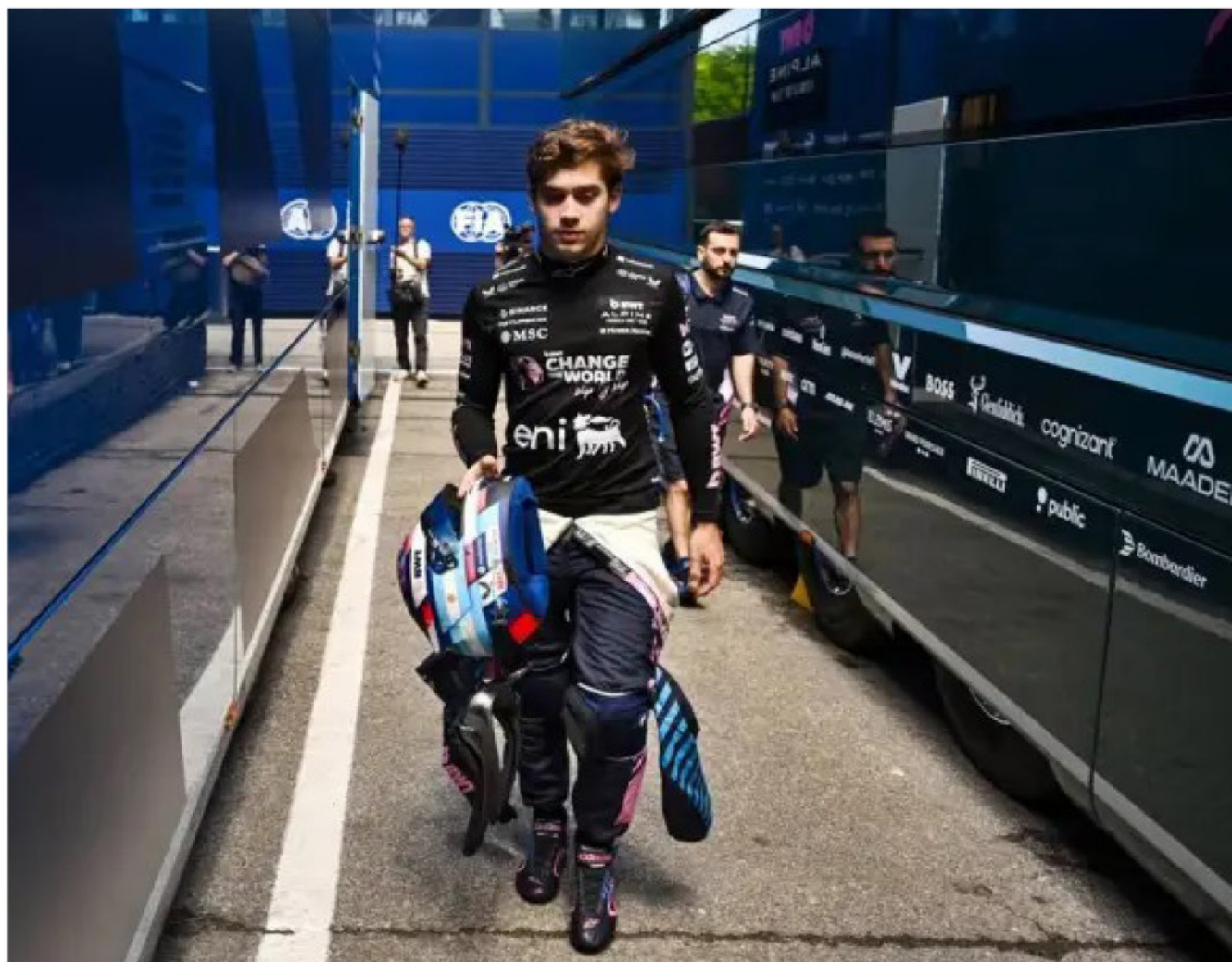

ció públicamente el apoyo; pilotos de otros equipos también se pronunciaron: Max Verstappen escribió en sus redes: "La presión en la F1 ya es su-

ficientemente grande. Dejen respirar a los jóvenes". Charles Leclerc y Lewis Hamilton también expresaron su apoyo al argentino.

**LA F1 ES UNA VIDRIERA GLOBAL Y DE AHÍ QUE PILOTOS EXPERIMENTADOS COMO ALONSO ABRIERON UN DEBATE IMPORTANTE SOBRE LA SALUD MENTAL DE LOS PILOTOS JÓVENES, LA TOXICIDAD DE LAS REDES SOCIALES Y LA RESPONSABILIDAD DE LOS MEDIOS Y AFICIONADOS EN EL DEPORTE DE ÉLITE.**

En Argentina, la reacción fue de puro agradecimiento y emoción. Miles de mensajes inundaron las redes sociales con hashtags como #FuerzaFranco y #AlonsoTieneRazón. Para muchos aficionados sudamericanos, Colapinto representa la esperanza de ver a un piloto latinoamericano brillar en la máxima categoría.

Franco Colapinto llegó a la Fórmula 1 como una promesa. Su talento natural, su humildad y su carisma lo convirtieron rápidamente en ídolo de millones. Sin embargo, esa misma popularidad se ha convertido en una espada de doble filo. Cada error es amplificado, cada mala carrera se con-

vierte en tendencia.

Según fuentes cercanas al equipo, Colapinto estuvo lidiando con una fuerte presión mental. A pesar de su juventud, lleva sobre sus hombros las expectativas de todo un continente. Alonso, que vivió en carne propia la presión de ser joven y talentoso, entiende perfectamente lo que está pasando.

A pesar de las dificultades, Alpine mejoró y este 2026 Colapinto demuestra su clase. Varias actuaciones sólidas y la cosecha de puntos de manera consecutiva demuestran que el talento está ahí. La pregunta ahora es si Alpine podrá ofrecerle un coche más competitivo para que pueda dar un salto de calidad o si el argentino buscará nuevos horizontes en 2027.

Los rumores en el paddock indican que varios equipos grandes están observando con atención su situación. Williams, RB y hasta posibles plazas en otros equipos de mitad de tabla han sido mencionados.

Más allá de la defensa de Colapinto, las palabras de Fernando Alonso han abierto un debate importante sobre la salud mental de los pilotos jóvenes, la toxicidad de las redes sociales y la responsabilidad de los medios y aficionados en el deporte de élite.

"La Fórmula 1 es un deporte hermoso, pero también puede ser muy cruel", concluyó Alonso. "Tenemos que cuidar a nuestros talentos. Si destruimos a los jóvenes, destruimos el futuro de este deporte".



Tu ropa, impecable.

MUNDIAL 2026

# Cómo el fanatismo por la Selección Argentina impacta el consumo

Un estudio reveló que la Copa del Mundo se consolida como un momento excepcional donde el disfrute y la emoción dejan de lado al presupuesto.

El argentino vive los partidos de la Selección como un ritual casi religioso, congregándose mayoritariamente en los hogares con familiares o con amigos. La previa comienza temprano con cábalas estrictas y la camiseta albiceleste puesta o colgada cerca del televisor.

Entre el 88 y 90% de los argentinos ve los partidos desde su casa, lo que convierte al hogar en el epicentro de la experiencia mundialista. En ese contexto, el consumo de alimentos, bebidas y snacks son grandes protagonistas.

Según un estudio reciente de Naranja X entre más de 600 encuestados de todo el país, el 57% vive la Copa del Mundo como una instancia similar a las vacaciones o las fiestas, donde el consumo se planifica de manera diferente.

Esto se alinea perfectamente con la mentalidad financiera diaria de los argentinos: el 62% afirma tener un control de gastos flexible, permitiéndose salirse del presupuesto general si surge algo que los tienta. En ese marco, el gasto se vincula principalmente con encuentros en casa, comida y bebida para compartir reforzando el carácter social del evento.

#### • El gasto colectivo

La mayoría ve los partidos con familiares y/o amigos, priorizando el ritual compartido tanto con su familia (55%) como con su grupo de amigos (52%). En esas juntadas, la



lógica no pasa por quién paga, sino por asegurarse de que no falte nada (ni nadie) cuando comienza a jugar la Selección Argentina.

“La Copa es un momento donde las personas priorizan la experiencia, pero eso no implica dejar de lado el criterio en el manejo de la plata. Lo que vemos es una lógica más enfocada en organizar el gasto para poder disfrutar, buscando alternativas que les permitan optimizarlo”, señaló Julieta López, Head de Brand Marketing de la tarjeta.

#### • El costo del ritual

A la hora de saldar cuentas de una "juntada", el 48% resuelve con una persona que paga todo y luego recibe transferencias, mientras que el 43% prefiere repartir qué compra cada uno y ajustar después si alguien gastó de más. Solo un 9% mantiene un control más estricto, registrando cada gasto al detalle.

Consultados por el manejo del presupuesto el 54% aseguró que primero compra todo y luego se define cuánto pone cada uno. Es decir que

**EL 57% DE LOS ENCUESTADOS VIVE LA COPA DEL MUNDO COMO UNA INSTANCIA SIMILAR A LAS VACACIONES O LAS FIESTAS, DONDE EL CONSUMO SE PLANIFICA DE MANERA DIFERENTE.**

el deseo mata el bolsillo. Incluso, un 28% directamente no arma ningún presupuesto previo, dejando que "cada uno aporte lo que puede o quiere".

Más que una falta de planificación, lo que aparece es una dinámica compartida donde la prioridad está puesta en la experiencia.

#### • Promociones al rescate

El 68% considera importante las promociones y beneficios, siendo las promociones en supermercado y todo lo relativo a las comidas o picadas para las juntadas lo más valorado (52%). El 22% valora fuertemente los descuentos en aplicaciones de delivery y un 14% planea resolver la comida directamente pidiendo durante el partido para no tener que ocuparse de cocinar o hacer compras.

El perfil del aficionado modela el comportamiento de compra. Argentina es el país, por lejos, más apasionado del Mundial en toda América Latina: más del 80% de los hinchas encuestados planea ver todos o algunos de los partidos del certamen, incluso entre los que dicen no interesarles el torneo, tan solo el 4% dice que no verá ningún partido, la cifra más baja de la región, muy lejos del 26% que registra Brasil, otro país con tradición futbolera.

# soeaja

## JUNIN

Sindicato de Obreros y Empleados Aceiteros de Junín

Francia 396

soeajunin@gmail.com

MUNDIAL 2026

# ¿Las pausas de hidratación son comerciales o de recuperación?

El torneo que se disputa bajo altas temperaturas puso a la FIFA en el centro de la polémica con sus pausas de hidratación. ¿Esenciales para los futbolistas o un gran negocio en patrocinios?

El Mundial de fútbol en Norteamérica puso a rodar la pelota envuelto en un calor peligroso para los jugadores. En EE.UU., México y Canadá, en junio y julio, 14 de las 16 sedes del Mundial de fútbol superan ya valores de temperatura de globo y bulbo húmedo (WBGT en inglés) de 28 °C durante las tardes y se espera que más de la mitad de los partidos que se jueguen padezcan niveles de calor perjudicial, según los informes de los científicos del World Weather Attribution y Cimate Central.

Ante este contexto, y previendo esta situación, la FIFA introdujo las pausas obligatorias para hidratación —alrededor del minuto 22 del primer tiempo y del minuto 67 del segundo— y aunque estas pausas son esenciales para el bienestar de los jugadores cuando hace calor, la polémica se instaló ya que se realizan independientemente de la temperatura, (a diferencia del protocolo de tormentas, que se aplica cuando efectivamente es un riesgo) lo que ha generado numerosas críticas sobre su impacto en el juego.

Además, las pausas han dividi-



do el partido en cuatro cuartos, de forma similar a un partido de básquet de la NBA—lo cual resulta práctico dado que la mayoría de los aficionados de los países anfitriones consumen sus deportes de esa manera—, y también le permite a la FIFA obtener lucrativos ingresos publicitarios durante esos tres minutos a mitad de cada tiempo.

- ¿Esenciales para el bienestar de los jugadores?

El intenso calor que sufrieron los equipos y jugadores en Estados Unidos durante la Copa Mundial de Clubes del verano pasado impulsó al organismo rector del fútbol a establecer

una estructura formal para las pausas para beber para esta cita mundial.

La FIFA buscaba una versión

**POR LO VISTO, LA PAUSA TIENDE A MODIFICAR EL TRÁMITE DEL PARTIDO, LE DA RESPIRO AL QUE ESTÁ ACORRALADO O FRENA EL ÍMPETU DEL QUE ESTÁ ATACANDO.**

"simplificada y optimizada" de las pausas para hidratación más improvisadas de torneos anteriores y, a pesar de que esta Copa Mundial se juega en algunos es-

tadios con aire acondicionado y techo, se decidió introducir pausas de tres minutos en cada tiempo de cada partido.

"En cada partido, independientemente de dónde se juegue, si hay techo o de la temperatura, habrá una pausa para hidratación de tres minutos", declaró Manolo Zubiria, director de la organización de la Copa Mundial, el pasado diciembre.

Existe evidencia científica sólida que respalda la necesidad de pausas para la hidratación. Según FIFPRO, el sindicato mundial de futbolistas, tres partidos del Mundial de Clubes del año pasado debieron suspenderse o aplazarse debido al calor extremo, ya que superaron los 28 gra-

Alvear 1596 Alvear 1596 2364 561214

**37 AUTO MULTIMARCA**

**ALVEAR 1596 236 456-1214 6000 Junín (B)**

dos Celsius (82,4 grados Fahrenheit) en el termómetro de bulbo húmedo y globo (WBGT), una medida del estrés térmico bajo la luz solar directa que tiene en cuenta la temperatura del aire, la humedad, la velocidad del viento, el ángulo del sol y la nubosidad.

Hasta el momento, ningún partido del Mundial se ha visto afectado por un calor tan excesivo

campo y a menudo realizan esfuerzos de alta intensidad.

En estas condiciones, es fácil perder mucho líquido a través del sudor, lo que dificulta la regulación de la temperatura corporal, especialmente en climas cálidos y húmedos. Un descanso organizado para hidratarse y refrescarse permitirá a los jugadores regresar al campo en óptimas condiciones y prevenir po-

sibles riesgos para la salud antes de que aparezca la fatiga.

Estos descansos no constituyen una política completa de seguridad para los jugadores. Los horarios de inicio de los partidos, los periodos de recuperación, las zonas de enfriamiento, los protocolos médicos de emergencia y los planes de aclimatación también son esenciales. Los descansos para hidratación son un

do radicalmente la forma en que los equipos afrontan los partidos, ya que ahora pueden adaptarse e improvisar en función de la nueva información, a la vez que disfrutan de un respiro ante la lluvia de ataques y pueden ser metódicos en su estilo e intensidad en cada "cuarto" del partido. Hasta ahora, las estadísticas demuestran su impacto. De los 22 goles marcados en la primera mitad de los partidos del Mundial, 12 se han producido tras la primera pausa para hidratación. De los 24 goles de la segunda mitad, 12 también se han marcado tras la pausa para hidratación.

Pero no se trata solo de la cantidad de goles tras estas pausas, sino de su naturaleza. De los 24 goles que se han marcado después de las pausas para hidratación, 11 han cambiado el rumbo del partido... es decir, que han igualado el marcador o le han dado la ventaja a un equipo.

Por lo pronto, hay un acuerdo generalizado: la pausa tiende a modificar el trámite del partido, le da respiro al que está acorralado o frena el ímpetu del que está atacando.

Según un informe publicado por el diario El País, "en las 56 pausas de los primeros 28 partidos, se registraron 24 cambios de tendencia al reanudarse el encuentro. Además, otras 20 pausas frenaron el dominio del equipo que llevaba la iniciativa". En limpio: en el 78% de los casos, la pausa cambió el ritmo del partido y eso se palpa en el juego, lo que no se ve, pero se sospecha es que, para las autoridades, es un excelente negocio publicitario.



vo, como para incluir más partidos bajo techo y en horarios con condiciones menos extremas; no obstante, hace calor, por lo que existe apoyo a las pausas para hidratación.

Par algunos profesionales de la salud, la nueva norma debe considerarse principalmente una medida de seguridad médica. Hoy en día, el fútbol es mucho más rápido y exige un esfuerzo físico inmenso; los jugadores recorren grandes distancias en el

**LAS PAUSAS HAN DIVIDIDO EL PARTIDO EN CUATRO CUARTOS, COMO UN PARTIDO DE BÁSQUET Y LE HA PERMITIDO A LA FIFA OBTENER LUCRATIVOS INGRESOS PUBLICITARIOS DURANTE TRES MINUTOS A MITAD DE CADA TIEMPO.**

componente importante de un sistema de bienestar mucho más amplio, y en el caso de la Copa Mundial de verano en Norteamérica, el argumento médico es sumamente sólido.

#### • ¿Un freno para el ritmo del partido?

Las reanudaciones del juego son una parte importante de cualquier deporte. Interrumpen el ritmo, cambian la dinámica y permiten al equipo contrario reagruparse y replantear su estrategia.

Los descansos entre mitades en la Copa del Mundo han cambia-

## Un negocio gigante



Las pausas de hidratación obligatorias implantadas por la FIFA en los 104 partidos del Mundial 2026 han abierto una nueva fuente de ingresos publicitarios para las cadenas con derechos de emisión.

Según las estimaciones publicadas por el Wall Street Journal, la cadena estadounidense Fox

podría obtener cerca de 250 millones de dólares gracias a los anuncios emitidos durante estas interrupciones, una cifra equivalente a más de la mitad de los 485 millones que desembolsó por los derechos del torneo.

Los anuncios de 30 segundos que se emiten en esos 3' de parate se comercializan a unos 200.000 dólares en los encuentros ordinarios y 750.000 dólares cuando juega la selección estadounidense, una de las principales fuentes de audiencia para Fox.

A razón de unas dos pausas por encuentro y cuatro anuncios por cada interrupción, el Mundial ofrece un total de 832 nuevos espacios publicitarios. Asumiendo un precio medio de 300.000 dólares por anuncio, la facturación adicional para la cadena norteamericana rondaría los 250 millones de dólares.

La expansión del Mundial y la aparición de este nuevo inventario publicitario están impulsando con fuerza el negocio televisivo del campeonato. Según las estimaciones de Sportico, Fox y Telemundo cerrarán el torneo con unos ingresos publicitarios combinados cercanos a los 850 millones de dólares, más del doble que los 384 millones obtenidos en el Mundial de Rusia 2018.



**NUESTROS HORARIOS:**

**VIERNES Y SÁBADOS: DESDE LAS 20 HS  
DOMINGOS: DESDE LAS 12 HS**

# CONTRATAPA

**“No sólo estás jugando al máximo nivel, sino también viviendo. Lo que más queremos es que las cosas deportivas salgan bien, pero es importante el camino. El buen ambiente, la buena vibra, es fundamental, porque además de estar compitiendo, estamos pasando tiempo de nuestras vidas”.**

Pablo Aimar.



## 24 de junio

El 24 de junio es considerado extraoficialmente el Día del Deporte Argentino. Esta fecha reúne de forma única los nacimientos de tres de los máximos ídolos del país (Lionel Messi, Juan Román Riquelme y Juan Manuel Fangio), además de conmemorarse hitos inolvidables para la Selección.

**Lionel Messi:** El astro rosarino, considerado uno de los mejores futbolistas de la historia y campeón del mundo en Qatar 2022, nació el 24 de junio de 1987 en Rosario. El capitán argentino llega a su cumpleaños en medio de una Copa del Mundo histórica, luego de convertirse en el máximo goleador de la historia de los Mundiales y de liderar la clasificación de la "Albiceleste" a los dieciséis años de final.

**Juan Román Riquelme:** El histórico "10" y actual presidente de Boca Juniors nació el 24 de junio de 1978.

**Juan Manuel Fangio:** El quintuple campeón mundial de Fórmula 1 y leyenda del automovilismo nació el 24 de junio de 1911 en Balcarce. El "Chueco", ídolo indiscutido cuyo legado sigue vigente, brilló en el TC y ostentó su marca en F1 por décadas, siendo superada por Michael Schumacher y Lewis Hamilton. Fangio falleció el 17 de julio de 1995 y esa fecha, en homenaje, se conmemora el Día Internacional del Automovilismo Deportivo.

Además de los nacimientos, el 24 de junio dejó marcas imborrables en la memoria del fútbol argentino:

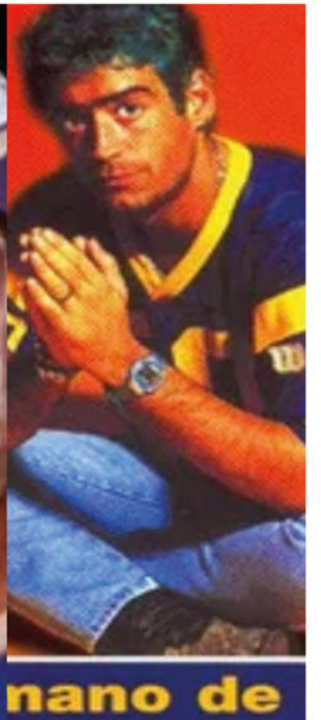

Un 24 de junio, pero de 1990 Claudio Caniggia marcó un gol inolvidable a Brasil a los 36' del segundo tiempo, tras recibir un pase magistral de Diego Armando Maradona, con el que Argentina ganó 1-0 y eliminó al pentacampeón en los octavos de final del Mundial de Italia.

Otro 24 de junio, pero de 2006, Maxi Rodríguez sacó un zurdazo al ángulo para marcar el 2-1 argentino en el suplementario que dejó afuera a México y permitió avanzar a cuartos de final para enfrentar a Alemania.

Esta fecha también está atravesada por dos muertes que conmocionaron a la cultura popular argentina. En 1934 falleció Carlos Gardel, el más emblemático músico argentino, en un accidente aéreo en Medellín, Colombia, y en el 2000, 'El Potro' Rodrigo murió en

un choque en la autopista Buenos Aires - La Plata.

La jornada también guarda un hito histórico: el 24 de junio de 1916, el piloto platense Eduardo Bradley y el mendocino Ángel María Zuloaga concretaron el pri-

**FANGIO, MESSI, RIQUELME, GARDEL, RODRIGO SON ALGUNOS DE LOS ILUSTRES ARGENTINOS UNIDOS POR EL 24 DE JUNIO.**

mer cruce de la cordillera de los Andes por aire en un globo aerostático. La hazaña representó un avance enorme para la aeronáutica argentina y quedó como una de las grandes gestas de la aviación nacional.

Entre las figuras históricas vincu-

ladas al 24 de junio también aparece Juan Bautista Cabral, nacido en 1789 en Saladas, Corrientes, recordado por su papel heroico en el Combate de San Lorenzo, donde salvó la vida del general José de San Martín.

La música urbana argentina también tiene su lugar en la jornada: el 24 de junio de 1996 nació Duki, en el barrio porteño de Almagro, uno de los pioneros del trap argentino y referente central de la expansión global de la escena urbana nacional.

Finalmente, el 24 de junio también se recuerda que, en 1911, en Rojas, nació Ernesto Sábato, escritor argentino de clásicos de la literatura como 'Sobre Héroes y Tumbas' y que fue presidente de la Conadep, la Comisión Nacional que investigó y procuró el Juicio de las Juntas Militares en 1985.

# GENOVESE

## NEUMATICOS Y SERVICIOS

**ALINEACION - TREN DELANTERO  
SUSPENSION - BALANCEO - RECAMBIOS**

**Neumáticos  
2364 663908  
Tren Delantero  
2364 568619**

**LA IMAGEN EN RED-ADA**



**Avanza el bajo nivel**

La obra del paso bajo a nivel de la calle Rivadavia continúa ejecutándose a ritmo constante. Las cuadrillas concentran sus esfuerzos en las inmediaciones del tendido ferroviario con miras a un hito de ingeniería fundamental: la colocación del tercer puente premoldeado a los costados de una de las vías principales, lo que marcará un antes y un después en la fisonomía del paso viario.

**HORÓSCOPO - Prof. Heety Halva**



**ARIES:**  
Números de la suerte 58 - 158. Nacidos entre el 20 de marzo y el 19 de abril. Esta será una semana bastante difícil debido a que habrán muchos planetas en retrogradación. Durante estos días sentirás mucha ambición profesional, toda tu atención estará focalizada en tus metas profesionales y descuidarás por completo a tu pareja.

**TAURO:**  
Números de la suerte: 10 - 310. Nacidos entre el 20 de abril y el 20 de mayo. Los obligará a tomar decisiones y a reflexionar acerca de su vida, de su futuro y de sus proyectos. En la parte de las sociedades es el momento de aclarar y de tener una conversación franca con los socios. Si sientes que esa sociedad ya no te interesa sigue tus intuiciones.

**GÉMINIS:**  
Números de la suerte: 29 - 229. Nacidos entre el 21 de mayo y el 20 de junio. Es aconsejable que consulten al médico ante cualquier molestia o dolor en esa zona. Marte en la casa dos influirá positivamente en la parte financiera pero tengan un poco de paciencia porque comenzarán a ver la fluidez del dinero a finales de esta semana y a principios de la otra.

**CÁNCER:**  
Números de la suerte: 51 - 451. Nacidos entre el 21 de junio y el 21 de julio. tendrás mucha claridad mental y la capacidad de sintetizar de manera inteligente y eficaz las diferentes labores, logrando destacarse en el terreno profesional y que tus jefes te feliciten por su excelente desempeño. Es una semana ideal para los que necesiten estudiar o rendir una materia.

**LEO:**  
Números de la suerte: 03 - 303. Nacidos

entre el 22 de julio y el 22 de agosto. Estarás dotado de paciencia y perseverancia. Tendrás tenacidad para alcanzar los objetivos en el ámbito profesional. Te moverás con mucha astucia y esto te permitirá ganar grandes sumas de dinero o invertir en negocios que se volverán muy rentables. Es un excelente momento para hacer adquisiciones con miras a mejorar el confort del hogar.

**VIRGO:**  
Números de la suerte: 44- 744. Nacidos entre el 23 de agosto y el 22 de septiembre. Durante los próximos días ocurrirán acontecimientos que los ayudarán a expandir la mente y la conciencia. Sentirás una necesidad de cultivar tu parte espiritual y te replanteas tus creencias filosóficas y religiosas. Tendrás muchos deseos de hacer un viaje largo a un lugar tranquilo que sea adecuado para el estado reflexivo en el que te encuentras.

**LIBRA:**  
Números de la suerte: 06 - 906. Nacidos entre el 23 de septiembre y el 22 de octubre. Familiares y amigos cercanos recurrirán a ti en busca de contención y consuelo. La luna en la casa 2 indica que tendrás una enorme capacidad para conectarte con las personas y para comprenderlas. En el ámbito laboral estarás muy estimulado. Las condiciones están dadas para que obtengas un progreso, un ascenso o una mejora considerable en el terreno laboral.

**ESCORPIO:**  
Números de la suerte: 72 - 572. Nacidos entre el 23 de octubre y el 21 de noviembre. Semana muy positiva para comenzar nuevos proyectos y nuevas alianzas. El sol estará afectado por Júpiter, por lo tanto los próximos días serán muy propicios para consolidar vínculos, ya sean sociedades en el ámbito económico o matrimonios en el ámbito sentimental.

**SAGITARIO:**  
Números de la suerte: 59 - 359. Nacidos entre el 22 de noviembre y el 20 de diciembre. Hacer una limpieza profunda en el lugar en donde se habita y para desprenderse de las cosas que ya no nos sirven. La renovación también abarca la parte espiritual y sentimental, habrá una necesidad de liberarse de miedos y ataduras emocionales.

**CAPRICORNIO:**  
Números de la suerte: 43 - 643. Nacidos entre el 21 de diciembre y el 19 de enero. Vivirán un excelente momento en el ámbito profesional y estarán muy incentivados y con ganas de proponerse nuevas metas y objetivos. Momento favorable para expandir la mente a través de los estudios pero no para dar exámenes porque estarán un poco desconcentrados. El dinero se verá muy favorecido, sobre todo en los juegos de azar.

**ACUARIO:**  
Números de la suerte: 82 - 882. Nacidos entre el 20 de enero y el 21 de febrero. Los nacidos bajo este signo se caracterizan por tener un muy buen humor que se mantendrá estable hasta mediados de la semana que viene. En el ámbito laboral, debido al excelente estado de ánimo, podrán interactuar y relacionarse con todos sus compañeros de trabajo de una forma cordial y amena.

**PISCIS:**  
Números de la suerte: 75 - 875. Nacidos entre el 22 de febrero y el 19 de marzo. Derrocharán energía pero en las noches, los que están solos probablemente sientan mucha melancolía. Es una excelente semana para las reconciliaciones y para hablar con aquellos miembros de la familia con los que hace mucho que no tenían contacto.



*Una recorrida por la historia, atravesando siglos, continentes y civilizaciones en busca de los orígenes más remotos de las palabras que empleamos en nuestra vida cotidiana.*

**PERITO.** Es una persona hábil o práctica en alguna materia, alguien con experiencia en un asunto, como un 'perito forense' o un 'perito contable'. La palabra proviene del latín peritus, del mismo significado, formado a partir de -perior, como en experior 'aprender haciendo', que en nuestra lengua dio lugar a experiencia.

Como aprender haciendo puede acarrear algunos riesgos, perior también dio lugar en latín a periculum 'peligro'.

**EL MEDIEVALISMO DEL DÍA "Tangantes"**

De una forma irregular del participio activo de tanger.

f. pl. Honorarios que correspondan, que toquen.

[...] pectet illo aver cum suas novenas al don del aver, et sólidos X per las tangantes al maiorino. Fuero de Avilés, p. 126.

**PÍLDORAS DE LENGUAJE**

-¿Cuál es la frase correcta cuando quiero decir que algo pasó tiempo atrás?

-"Lo que pasó la vez pasada" es una forma perfectamente válida y en uso. Alternativamente, se puede decir: la otra vez, la última vez, la vez anterior.

**EL LATÍN DE LA SEMANA "Machina mundo"**

Máquina del universo. Se ha llamado así a la gran estructura cósmica.



# Subite ahora Tasa 0%

**EN HASTA 18 MESES**





**Alra sur**



Ruta 7 km. 259, Junín

02364 71-4411

  alrasur.junin